தமிழரசு

மலர் : 6
இதழ் : 11

பண்டையப் புகழ்வாய்ந்த 'மாமல்லபுரம்'- மகாபலிபுரம் என்று இடையே வழங்கப்பட்டு வந்தது. அது மீண்டும் அப்பெயரிலேயே வழங்கப் பெற வேண்டும் என்ற தமிழக அரசின் வேண்டுகோளுக்கு மத்திய அரசு இசைவளித்துள்ளது. எனவே, இனி 'மாமல்லபுரம்' என்ற பெயராலேயே அழைக்கப்படும்.

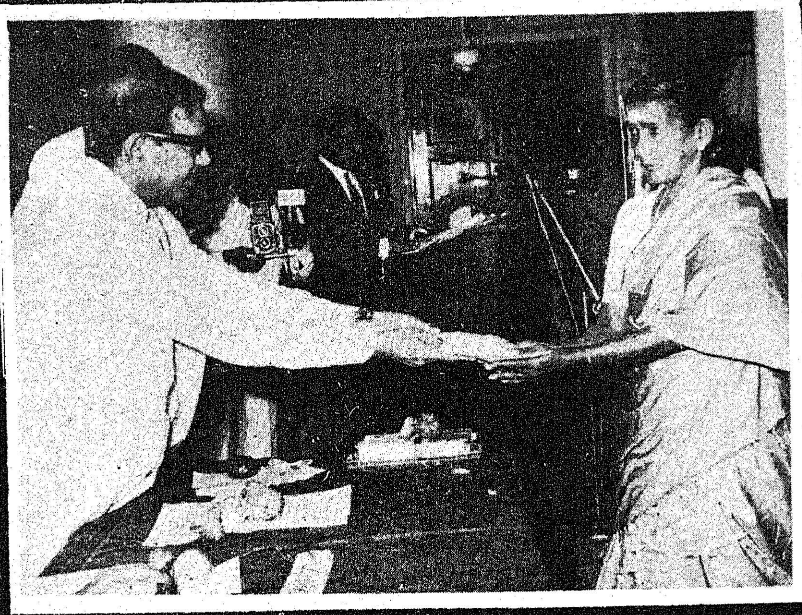

தமிழ் உணர்வை வளர்ப்பதில் முன்னணியில் திகழ்வோம்!

பல்வேறு தலைப்புகளில் நூல்கள் எழுதப்பட்டு முதல் பரிசுகளாக பன்னிரண்டும், இரண்டாவது பரிசுகளாக எட்டும் ஆக இருபது பரிசுகள் வழங்கப்பட்டிருக்கின்றன.

பரிசுகளுக்காக வந்த நூல்களின் மொத்தக் கணக்கு 144.

144 என்பது சட்டத்திலே வேறு கணக்கு; ஆனால் எந்தவிதமான தடையும் இல்லாமல் அந்த 144- இந்தத் தீர்ப்புக் குழுவினர், நீதிபதிகள் அனைவரும் நுழைந்து அதிலே இருபது நூல்களைத் தேர்ந்தெடுத்திருக்கின்றனர்.

இந்தப் பரிசுக்குரிய நூல்களை எழுதியவர்களில் இருவர் இன்று நம்மிடையே இல்லை; ஒருவர் அவ்வை டி. கே. சண்முகம்; இன்னொருவர் கவிஞர் வாணிதாசன்.

உருவ அளவில் அவர்கள் நம்மிடையே இல்லாவிட்டாலும், அவர்களுடைய புகழ் ஒளியின் அளவில் நம்மிடையே என்றென்றும் நிலைத்திருக்கக்கூடியவர்கள். இறவாப் புகழ்பெற்ற அவர்கள் நேரிடையாக இந்தப் பரிசைப் பெறக்கூடிய சூழ்நிலை—அதை வழங்கக்கூடிய வாய்ப்பு எங்களுக்கு இல்லாமல் போய்விட்டது என்றாலும் அவர்களுடைய புகழை மனத்திலே நிறுத்தி இந்தப் பரிசுகளை இங்கே நாம் வழங்கியிருக்கிறோம்.

இந்த அரிய நூல்களை எழுதியவர்களுக்கெல்லாம் என்னுடைய வாழ்த்துக்களை மீண்டுமொரு முறை தெரிவித்துக் கொள்கிறேன்.

இப்படிப்பட்ட திறமையாளர்கள் பக்கம் என்றென்றும் தமிழக அரசு இருக்கும்; இப்படிப்பட்ட திறமையாளர்களை வளர்க்க இந்த அரசு மேலும் தொடர்ந்து பணியாற்றும்.

தமிழக அரசைப் பொறுத்தவரையில் அவ்வை துரைசாமி பிள்ளை அவர்கள் எடுத்துக்காட்டியதைப்போலத்தமிழை வளர்ப்பதில் தமிழ் உணர்வுகளை வளர்ப்பதில் தமிழர்களின் வரலாறுகள் மங்காமல் காப்பாற்றப்பட வேண்டும் என்ற முனைப்பான முயற்சியில் ஈடுபடுவதில் கடந்த சில ஆண்டுக் காலமாகக்காட்டி வருகின்ற நிலைமைகளை நீங்கள் நன்கு உணர்வீர்கள்.

எந்த அளவிற்கு நம்முடைய தமிழ்ச் சான்றோர்களுடைய வரலாறுகள் மக்களுடைய உள்ளத்தில் பதிய வேண்டும் என்பதற்காக நாம் எடுத்துக் கொண்டிருக்கிற முயற்சிகளை எழுதிக் காட்டுவதைவிட—பேசிக் காட்டுவதைவிட, மூதறிஞர் ராஜாஜி மண்டபத்தில் உட்கார்ந்திருக்கிற நீங்கள் ஒருமுறை உங்கள் கண்களைச் சுழலவிடுவீர்களானால், இந்த மண்டபத்திலே சென்ற ஆண்டு கண்ட படங்கள் என்னென்ன அந்த வெள்ளைக்காரர்களின் படங்கள்—நமக்குத்தொடர்பில்லாத பலருடைய படங்கள் இங்கே இருந்தன. அவைகள் எல்லாம் மறைந்து, தமிழ்நாட்டைச் சேர்ந்த சான்றோர்களுடைய படங்கள் இந்த மண்டபத்தில் அணி செய்வது ஒன்றே போதும், தமிழ் உணர்வை வளர்க்க இந்த அரசு எடுத்துக் கொண்ட முயற்சிகளுக்கு எடுத்துக்காட்டாக.

தமிழர்களுடைய இலக்கியம் மறையாமல் காப்பாற்றப்பட வேண்டும் என்பதற்காகத்தான் கரிகால் சோழன் காலத்தில் இருந்த காவிரிப்பூம்பட்டினத்தை இன்று புதிய பூம்புகாராக படைத்து, அங்கே சிலப்பதிகாரக் காவியத்தையே சிலை வடிவத்தில் உருவாக்கியிருக்கிறோம்.

நீண்டகால வரலாற்றைக் கொண்டதாக இல்லாவிட்டாலும் அண்மைக்காலத்திய வரலாறு என்றாலும், ஆயிரம் ஆண்டு காலத்திற்குப் பிறகு அதுவும் நீண்ட வரலாறாக ஆகும் என்ற எண்ணத்தை அடிப்படையாகக் கொண்டு பாஞ்சைப் பகுதியில் பறங்கியரை எதிர்த்துப்போரிட்டு வீர மரணமடைந்த கட்டபொம்மனுக்கு நினைவுச் சின்னமாகக் கோட்டை எழுப்பியிருக்கிறோம்.

தேவநேயப் பாவாணர் தலைமையில் அகரமுதலி தயாரிக்கும் பெருமுயற்சியை இந்த அரசின் சார்பில் இன்றைக்கு நடத்திக் கொண்டிருக்கிறோம்.

இரண்டாவது உலகத் தமிழ் மாநாட்டிற்குப் பிறகு, பாரிசில் நடைபெற்ற உலகத் தமிழ் மாநாட்டில் நான் பேசுகின்ற நேரத்திலே, தமிழ்ச் சொற்களை, இலட்சக்கணக்கான சொற்களை மக்கள் புரிந்து கொள்கிற வகையில், மறைந்தும், அழிந்தும் போய்விட்ட சொற்களை எல்லாம் வெளிக்கொணர வேண்டும் என்ற அடிப்படையில் பெரிய அகராதி ஒன்று தயாரிக்கப்பட வேண்டுமென்று சொன்னேன்.

அந்தக் கருத்து செயல்பட வேண்டும் என்பதற்காக நாவலர் அவர்களுடன் கலந்து பேசி,— தமிழாற்றல், இலக்கியப் புலமை, நடமாடும் பல்கலைக் கழகம்என்று அண்ணா அவர்களால் பாராட்டப்பட்ட நாவலர் அவர்களுடைய தமிழார்வத்தைப் பரிமாறிக் கொள்கிற வகையில் பல கருத்துக்களை எடுத்துச் சொல்லி அகரமுதலியைத் தயாரிக்க - அந்தப் பொறுப்பை தேவநேயப் பாவாணர் அவர்களிடம் ஒப்படைத்து, அது தயாராகிக் கொண்டிருக்கிறது.

அந்த நூல் முழுமை பெற்று வெளிவருமேயானால் தமிழர்களுக்குக் கிடைத்த ஒப்பற்ற கருவூலமாக நிச்சயமாக இருந்திடும்.

அதையும் இந்த அரசின் சார்பில் செலவைப்பற்றிக் கவலைப்படாமல் இன்று நாம் செய்து கொண்டிருக்கிறோம்.

மறைந்த மேதை டாக்டர் மு.வ. அவர்களுடைய தலைமையில் தமிழர்களுடைய வரலாறு எழுதப்பட வேண்டும் என்று நாங்கள் முயற்சி எடுத்து அவருடைய தலைமையிலே ஒரு குழு அமைக்கப்பட்டு, பல பகுதிகளாக அந்த நூல்கள் வெளியிடப்பட வேண்டுமென்று எடுத்துச் சொல்லி, அதிலே முதல் பகுதியை இன்று வெளியிட்டிருக்கிறோம்.

இந்த நூலின் விலை பதினைந்து ரூபாய் ஆகும்; இதற்கு மேல் விலை என்றாலும் கூட, விலையைப் பார்க்காமல், உங்களுடைய வீட்டு நூலகத்தில் இருக்க வேண்டிய நூல்களில் இதுவும் ஒன்று என்கிற அந்த உணர்ச்சியை ஒவ்வொரு தமிழ் மகனும் பெற்றாக வேண்டும்.

முதல்வர் கலைஞர்

இந்த நூலோடு தொடர்பு கொண்டவர்கள் என்ற வகையில் கா. அப்பாத்துரையார், அனுமந்தன், அ. இராகவன், சி.ஈ. இராமச்சந்திரன், ச. சரவணன், எ. சுப்பராயலு, செங்கைப் பொதுவன், சு. செல்லப்பன், தங்கவேலு, க.த. திருநாவுக்கரசு, நாகசாமி, கே. கே. பிள்ளை, கொண்டல் மகதேவன், கா. மீனாட்சிசுந்தரனார், மு. வரதராசனார், மயிலை சீனி வெங்கடசாமி ஆகிய இந்த பதினாறு பேர்களும் தொடர்பு கொண்டு நூலை வெளிக் கொணர்ந்திருக்கிறார்கள்.

இதைத் தொடர்ந்து அடுத்த தொகுதி கிட்டத்தட்ட தயாராகி விட்டது என்று நான் கருதுகின்றேன். இன்னும் இரண்டொரு மாதங்களில் இதனுடைய இரண்டாவது தொகுதி வெளியிடப்படவிருக்கிறது என்பதையும் மகிழ்ச்சியோடு தெரிவித்துக் கொள்கிறேன்.

இந்த நிலத்திற்கு முதலில் தமிழ்நாடு என்றோ, தமிழ் நிலம் என்றோ பெயர் இல்லாமல், தமிழ் என்று மொழியின் பெயரால் இந்த நிலம் அழைக்கப்பட்டது என்கிற ஒரு அருமையான கருத்தும் இந்த நூலில் சொல்லப்பட்டிருக்கிறது. அதற்குச் சான்று 'தமிழ் கூறும் நல்லுலகம்' என்ற சொற்றொடர். இதற்கு தமிழ் நாடு, தமிழ் நிலம் என்றெல்லாம் பெயர் வருவதற்கு முன்பு தமிழ் என்ற மொழியின் பெயரால் அழைக்கப்பட்டது.

இன்னும் கூட தேவநேயப் பாவாணர் ஆராய்ச்சியில் ஒன்றைச் சொல்கிறார். உலகத்திலே தமிழுக்கு முதலில் மொழி என்று தான் பெயர்; தமிழ் என்று பிறகு வந்தது; ஆரம்பத்தில் ஒரே ஒரு மொழிதான் இருந்தது; அது தமிழ்; ஆகவே அதனை மொழி என்றே குறிப்பிட்டார்கள். பிறகு தான் பல மொழிகள் தோன்றி, அதிலிருந்து நம்முடைய மொழியைப் பிரித்துக் காட்டத் தமிழ் மொழி என்று சொல்லப்பட்டது என்று கூறுகிறார். அதற்கு அவர் சொல்கிற எடுத்துக் காட்டு, ஒரு ஊரில் ஒரே மரம் இருந்தால், வீட்டுப்பிள்ளை எங்கே போய் இருக்கிறான் என்று கேட்கின்ற நேரத்தில், மரத்தடிக்குப் போய் இருக்கிறான் என்று சொல்வார்கள். பல மரங்கள் இருந்தால் பையன் எங்கே என்று கேட்கிற போது மாமரத்தடிக்குப்போயிருக்கிறான், தென்னை மரத்தடிக்குப் போயிருக்கிறான் என்று சொல்வார்கள். அதைப் போல ஒரேயொரு மொழி இருந்தபோது அதை மொழி என்று மட்டும் சொன்னார்கள். பல மொழிகள் வந்த பிறகு பிரித்துக் காட்ட இது தமிழ்மொழி என்று சொல்கிறோம். ஆகவே முதலில் மொழி என்று தான் இருந்தது. இப்படிப்பட்ட ஆராய்ச்சிகள் எல்லாம் எடுத்துக்காட்டப்பட்டிருக்கின்றன.

இப்படிப்பட்ட மொழிவளம், நிலவளம், நீர்வளம், மனவளம், அறிவு வளம், கலை வளம், கலாச்சார வளம், பண்பாட்டு வளம் எல்லா வளங்களும் பெற்ற நம்முடைய தமிழ் கூறும் நல்லுலகத்தைப் பற்றிய வரலாறு வெளிவரும் இந்த இனிய முயற்சி வெற்றி பெற்று விழாவாக இங்கே நடைபெற்றுக் கொண்டிருக்கிறது.

இந்த முயற்சி மேலும் தொடர்ந்து நடைபெற தமிழ்ச் சமுதாயப் பெருங்குடி மக்களுடைய வாழ்த்துக்கள் நிச்சயமாக கிடைக்கும் என்று நம்புகிறேன்.

[தமிழ்நாடு அரசின் தமிழ் வளர்ச்சி ஆராய்ச்சி மன்றத்தின் சார்பில் சிறந்த நூல்களுக்குப் பரிசளித்துத் தமிழ் நாட்டு வரலாறு முதல் தொகுதியை வெளியிட்டு 21-11-75 அன்று சென்னை ராஜாஜி மண்டபத்தில் முதல்வர் கலைஞர் ஆற்றிய உரையிலிருந்து]

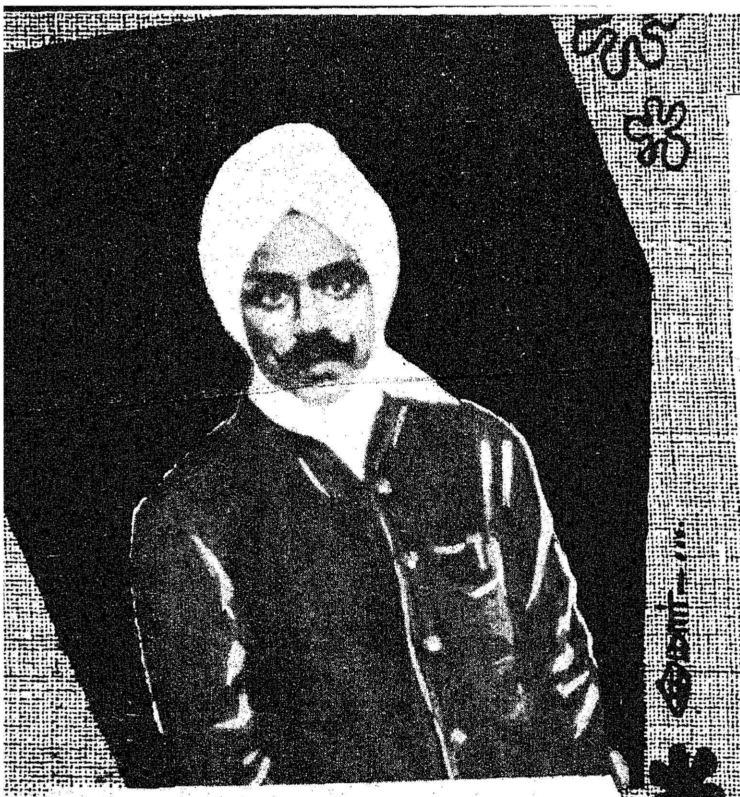

பைந்தமிழ்த் தேர்ப் பாகனும் பத்திரிகைத் தொழிலும்

—சிவ-குமரன்

கவியரசர் பாரதியார் பற்றிப் புரட்சிக் கவிஞர் பாரதிதாசனுர் பாடிய வரிகள்.

'பைந்தமிழ்த்தேர்ப் பாகன், அவனெரு
செந்தமிழ்த் தேனீ சிந்துக்குத் தந்தை
குவிக்கும் கவிதைக் குயில் இந்நாட்டினைக்
கவிழ்க்கும் பகையைக் கவிழ்க்கும் கவிமுரசு,
காடு கமழும் கற்பூரச் சொற்கோ
கற்பனை ஊற்றும் கதையின் புதையில்
திறம்பாட வந்த மறவன் புதிய
அறம் பாட வந்த அறிஞன்.....'

இவைகளுக்கு இணையாக இன்னெருவர் பாரதியைப் பாட முடியுமா என்பது ஐயமே.

அந்தப் பைந்தமிழ்த் தேர்ப்பாகன், பாட்டுக்கொரு புலவனுக நாட்டுக்கு அறிமுகமாகியிருந்தாலும் பத்திரிகைத் தொழில் மிகவும் விரும்பியவராகத் திகழ்ந்தார்.

எட்டையபுரம் சமஸ்தானத்தில் அரசவைப் புலவராகப் பாரதியார் தமது இருபத்திரண்டாம் வயதுக்குள்ளாகப் பணியாற்றினுர். 1904-ஆம் ஆண்டில் ஏறத்தாழ 100 நாட்கள் தமிழாசிரியராக மதுரை சேதுபதி உயர்நிலைப் பள்ளியில் பணியாற்றினுர். அதே ஆண்டில் சென்னைக்கு வந்து சேர்ந்தார். அங்கு, சுதேசமித்திரன் பத்திரிகையில் உதவி ஆசிரியராகப் பணியாற்றினுர்.

'கவிச்சக்கரவர்த்தி' சுப்பிரமணிய பாரதி சரிதம் என்ற நூலில் ஆக்கூர் அனந்தாச்சாரியர் அவர்கள் கோடிட்டுக் காட்டிருப்பது போல, 'எவருக்கும் கட்டுப்படும் சுபாவம் பாரதியாரிடம் இல்லாமல் இருந்ததன் காரணமாகவே அவர் முதலில் தாம் ஏற்றுக் கொண்ட பொறுப்புகளிலிருந்து விலகிக் கொண்டிருக்கலாம். எப்படியோ பத்திரிகைத் தொழிலில் பாரதியாருக்கு ஈடுபாடு உருவாகி விட்டது.

பாரதியார் எட்டையபுரத்தில் இருந்தபொழுது எழுதி அனுப்பிய கவிதை, மதுரையிலிருந்து வெளிவந்த 'விவேக பாநு' என்ற மாதப் பத்திரிகையில் 'தனிமை இரக்கம்' என்ற தலைப்பில் 1904-ஆம் ஆண்டில் வெளிவந்துள்ளது. இதுதான் முதன் முதலில் வெளிவந்த பாரதியார் கவிதை என்கிறுர்கள்.

1904-ஆம் ஆண்டு நவம்பர் மாதத்தில் சுதேசமித்திரனில் உதவி ஆசிரியராகச் சேர்ந்தாலும் அவருடைய சொந்தக் கருத்துக்களை அப்பத்திரிகையில் எழுத வாய்ப்புகள் அமைந்திடவில்லை. ஆனுல் அதே அலுவலகத்திலிருந்து 'சக்கரவர்த்தினி' என்ற திங்கள் இதழ் வெளியாகியது. அதற்கு, பாரதியார் ஆசிரியராகப் பணியாற்றினுர்.

அங்கேயும் தொடர்ந்து பாரதியார் பணியாற்றவில்லை. 'இந்தியா' பத்திரிகையின் ஆசிரியரானுர். இந்தியா வாரப் பத்திரிகை 1906-ஆம் ஆண்டு வெளி வந்தது. 1908-ஆம் ஆண்டு வரை சென்னை 34, பிராட்வேயிலிருந்து வெளிவந்தது இப்பத்திரிகை. அந்தநாளில் மிகவும் பரபரப்பான வெள்ளையர் ஆட்சி, இந்தியா பத்திரிகை மீது எப்பொழுதுமே ஒரு கண் வைத்திருந்தது. பத்திரிகை வேகத்தைக் குறைத்துக் கொள்ள பாரதியாரின் நண்பர்கள் பலமுறை வற்புறுத்தினுர்கள். ஆனுல் பாரதியார் ஒப்பவில்லை.

பாரதியார் அவர்கள் இந்தியா பத்திரிகை நடத்திய முறை அந்தக் காலத்தில் மிகவும் புதுமையாக இருந்தது. பாரதியார், பத்திரிகையில் ஓவியங்கள் இடம் பெறுவதை மிகவும் விரும்பினுர். சனிக்கிழமைதோறும் வெளிவந்த இந்தியா பத்திரிகையின் விலை ஓரணுதான். நான்காயிரம் பத்திரிகை வரை 'இந்தியா' விற்பனையாயிற்று. அப்பத்திரிகையின் சந்தா விவரத்தை பாரதியார் குறிப்பிட்டிருந்த முறையே சுவையானது. அது வருமாறு:

நமது பத்திரிகையின் சந்தா விவரம்.

	ரூ.	அ.	பை
எல்லா கவர்ன்மெண்டாருக்கும்	50	0	0
ஜமீந்தார்கள் ராஜாக்கள் ஆகியோருக்கு	30	0	0
மாதம் ரூ. 200-க்கு மேற்பட்ட வருமானம் உடையவர்களுக்கு	15	0	0
மற்றவர்களுக்கு	3	0	0

'தமிழால் பாரதி தகுதி பெற்றதும், தமிழ் பாரதியால் தகுதி பெற்றதும்' நாம் அறிவோம். அந்த 'மக்கள் கவி' பிறந்த இல்லத்தை நமது அரசு விலைக்கு வாங்கி நினைவுச் சின்னம் அமைத்துள்ளது. சென்னை பாரதி சங்கத்தினருக்குப் பாரதியார் அரங்கம் அமைத்திட 63 மனைகளை இலவசமாக வழங்கியுள்ளது நமது அரசு. அரங்கம் அமைத்திட நிதி உதவியும் அளிக்கப்படும் என்று நமது முதல்வர் கலைஞர் அவர்கள் அறிவித்துள்ளார்கள்.

பாரதியார் பிறந்த ஆண்டு 11—12—1882 ஆகும். அவருடைய பிறந்தநாள் டிசம்பர் 11-ந் தேதி கொண்டாடப்படுவதை நினைவு கூரும் வகையில் இக் கட்டுரை வெளியிடப்படுகிறது.

பாரதியார் இந்தியாவில் 'சிவாஜி தன் சைநியத்தாருக்குக் கூறியது' என்று அகவல் எழுதி வந்தார். அவருடைய வீர உணர்வுக்கு எடுத்துக் காட்டாக அது விளங்கியது.

அந்நிய ஆட்சியைக் கண்டித்து 'இந்தியாவில் வரும் கட்டுரைகளும் செய்திகளும் இருந்தன. இவை, சட்ட வரம்பை மீறியவை' என்று பரவலாகப் பேசப்பட்டது. விளைவு, நேரம் பார்த்திருந்த அந்நிய ஆட்சி தன் சட்டத்தால் கொட்டியது. நல்ல வேளையாக இந்தியா பத்திரிகையின் சட்டபூர்வமான ஆசிரியராகப் பாரதியார் இல்லை.

சீனிவாசன் என்றவர் பெயரில் ஆசிரியர் பதவி இருந்ததால் அவர் கைதானார். அந்நிய ஆட்சி பாரதியாருக்கும் வாரண்டு பிறப்பித்தது. ஆனால், பாரதியார் தப்பிப் புதுச்சேரி சென்றுவிட்டார்.

இந்தியா பத்திரிகையுடன் 'பாலபாரதம்' என்ற ஆங்கில வாரப் பத்திரிகையையும் திறமையாக வெளியிட்டார் என்ற தகவல் திரு. பெரியசாமி தூரன் அவர்களின் 'பாரதி தமிழ்' நூலில் காணப்படுகிறது.

இந்தியா பத்திரிகை புதுச்சேரிக்கு மாற்றப்பட்டு மறுபடியும் பழைய வேகத்தில் வெளிவந்தது.

சென்னையிலிருந்த பொழுது 'இந்தியா'வுக்குக் கிடைத்த ஆதரவு, அது புதுச்சேரிக்கு மாறிய பிறகு கிடைக்கவில்லை!

1909-ஆம் ஆண்டில் வெள்ளையர் ஆட்சியிலுள்ள இந்தியப் பகுதிக்கு 'இந்தியா' வரக்கூடாது என்று 'அந்நிய ஆட்சியினர் விதித்த தடையே பெருங்காரணமாகும்.

இலண்டனிலிருந்து வ.வெ.சு. ஐயர், கரிபால்டியின் வாழ்க்கை வரலாறு ராணி லட்சுமி பாய் சரித்திரம், லண்டன் கடிதம் முதலியவற்றை இந்தியாவுக்கு எழுதி அனுப்பினார்.

பத்திரிகையில் ஓவியங்களை வெளியிடுவதில் மிகவும் விருப்பமுடைய பாரதியார் 'கார்ட்டூன்' வெளியிடுவதில் அக்கறை காட்டினார்.

இந்தியாவில் அந்தக் காலத்திலேயே 'கேலிச் சித்திரங்கள்' வெளியாகியுள்ளன. மிதவாதிகளைப் பாரதியார் கடுமையாகச் சாடியுள்ளார். அண்ணல் காந்தியடிகள் தென்னாப்பிரிக்காவில் நடத்திய அறப்போராட்டத்தைப் பாராட்டியும் இந்தியாவில் செய்திகள் வெளியாகியுள்ளன.

சென்னை, 83, திருவல்லிக்கேணி நெடுஞ்சாலையிலிருந்து 'விஜயா' என்ற நாளிதழ் புதுச்சேரிக்கு மாறியது. அந்த நாளிதழுக்கும் பாரதியார் ஆசிரியரானார். 'இந்தியா' பத்திரிகை வெளி வந்து கொண்டிருந்தவரை 'விஜயா' நாளிதழும் வெளிவந்திருக்கிறது.

அரவிந்தர் நடத்திய கர்மயோகி என்ற பத்திரிகையை ஒட்டி பாரதியார் 'கர்மயோகின்' என்ற மாதப் பத்திரிகையை வெளியிட்டார். 1909-ஆம் ஆண்டில் இது வெளிவந்தது.

இதற்கிடையில் பாரதியார் மிகவும் பெருவிருப்பங்கொண்டு திட்டமிட்ட பத்திரிகை 'சித்ராவளி', முழுக்க முழுக்க ஓவியங்களை வெளியிட்டு அவைகளுக்குத் தமிழிலும் ஆங்கிலத்திலும் விளக்கங்களைத் தர வேண்டும் என்பது பாரதியாரின் பெருவிருப்பம். ஆனால் அது கைகூடவில்லை என்றே தெரிகிறது.

சென்னையில் முன்பு நடத்திய 'பால பாரதம்' என்ற ஆங்கிலப் பத்திரிகையை மீண்டும் புதுச்சேரியில் நடத்த பாரதியார் திட்டமிட்டார்.

புதுவையிலிருந்து வெளிவந்த 'சூரியோதயம்' என்ற பத்திரிகைக்கு பாரதியார் ஆசிரியரானார்.

பாரதியாரின் இன்னொரு விருப்பம் 'இந்தியா' பத்திரிகையை வாரமிருமுறை கொண்டு வர வேண்டும் என்பது. ஆனால் இவைகள் அனைத்தும் நிறைவேற அந்தக் காலச் சூழ்நிலைகள் இடந்தரவில்லை.

இவைகளை எண்ணிப் பார்க்கும் பொழுது 'நமக்குத் தொழில் கவிதை' என்ற அக்கவிஞர் பெருமகன் பத்திரிகைத் தொழிலில் பெரும் நாட்டம் கொண்டிருந்தார் என்பது புலனாகிறது.

புதுச்சேரியிலிருந்து கிளம்பித் திருநெல்வேலி மாவட்டம் கடையத்திற்குச் சென்ற பிறகும் இங்கிருந்து 'அமிர்தம்' என்ற இதழை வெளியிடத் தீர்மானித்தார். ஆனால் அவர் முயற்சிக்குப் பயன் கிட்டவில்லை. ஆகவே மீண்டும் சுதேசமித்திரனில் உதவி ஆசிரியரானார். மறையும் வரையில் இப்பணியில் இருந்தார்.

பத்திரிகைத் தொழிலில் பெருவிருப்பங்கொண்ட அந்தச் செந்தமிழ்த் தேனீயின் புகழை இன்று நாட்டிலுள்ள பத்திரிகைகள் எல்லாம் பாடுகின்றன. சென்னை பாரதி சங்கத்தார் பாரதியார் பெயரில் கலை அரங்கம், அமைத்திட 63 மனைகள் இடத்தைத் தமிழக அரசு அளித்துள்ளது. எட்டையபுரத்தில் பாரதியார் பிறந்த வீட்டையும் நமது அரசு விலைக்கு வாங்கி அதனை நினைவுச் சின்னமாக ஆக்கியுள்ளது.

இவ்வாறு, பல்வகையிலும் நினைவுச் சின்னங்களை அந்த விடுதலைக் கவிக்கு அமைப்பது நம் கடமையேயாகும்!

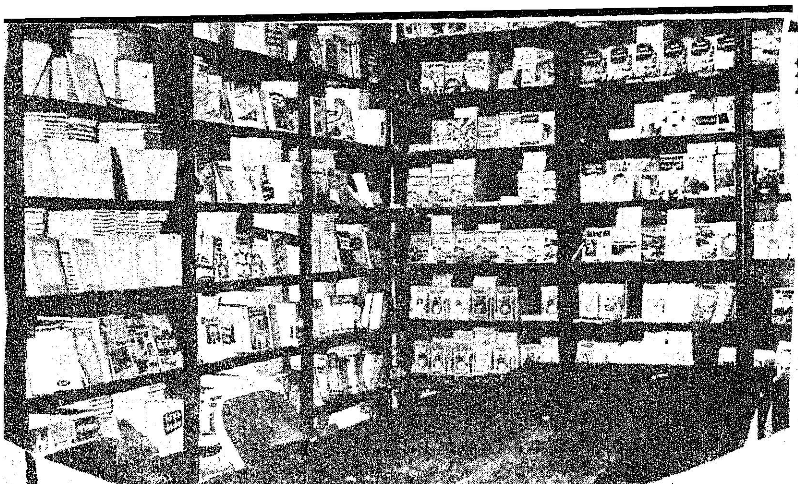

இங்கே ஓர் இலக்கியச் சுரங்கம்

இலக்கிய மணம் எங்கும் கமழ்ந்து கொண்டிருக்கும் காலம் இது!

அதுவும், தமிழ் இலக்கிய மணம் இன்று தரணியெங்கும் உலா வந்து கொண்டிருக்கும் நேரம் இது!

தொன்மை நூலாம் தொல்காப்பியம் முதல் இருபதாம் நூற்றாண்டில் வெளிவந்த எண்ணிலா நூல்கள் வரை இன்று எங்கும், எல்லாருக்கும் கிடைக்கிறதென்றால் அதற்குக் காரணம் அச்சுக்கலையே அன்றோ?

ஓலைச்சுவடி வடிவத்திலே இருந்த பண்டை இலக்கியச் செல்வங்களைப் பாதுகாத்து, ஆய்ந்து ஆராய்ந்து எழுதி அச்சு வாகனத்துக்குக் கொண்டு வர அப்பப்பா! எத்தனைப்பாடு!

யாழ்ப்பாணம் சி. வை. தாமோதரம் பிள்ளை, டாக்டர் உ. வே. சாமிநாத ஐயர் போன்ற மூதறிஞர்களின் அயராத உழைப்பின் பயனாக, இலக்கியப் புதையல்கள் தமிழ் மக்களுக்குக் கிடைத்தது பெரும் பேறாகும்.

அவ்வாறு எண்திசையும் தமிழ் இலக்கிய மலர்கள் மணம் வீசித் திகழவும், இலக்கிய மணிகள் ஒலித்துப் பரவவும் தமிழ்ப்பணி புரிந்து வருகிறது, தென்னிந்திய சைவ சித்தாந்த நூற்பதிப்புக் கழகம்.

1920-ஆம் ஆண்டில் தொடங்கப் பெற்ற இக்கழகம் இன்று ஆல்போல் தழைத்து வளர்ந்திருக்கிறது. இதனை நிறுவியர் 'கழகத் தந்தையார்' என அழைக்கப்பெறும் திரு. வ. திருவரங்கம் பிள்ளை அவர்கள்.

கழகம் தோன்றியதே ஒரு சுவையான கதைதான்.

திருநெல்வேலி மாவட்டம் பாளையங்கோட்டையில் பிறந்த திரு. திருவரங்கம்பிள்ளை, தம் பதினோராம் ஆண்டில் தந்தையாரை இழந்தார். ஐந்தாம் படிவம் அளவே படித்த அவர் தமது பதினேழாம் வயதில் 1907-ல் வேலை தேடி இலங்கைக்குச் சென்றார். அங்குத் திருநெல்வேலியார் நடத்தும் வணிக நிலையமொன்றில் பணி புரிந்தார்.

தமிழ், வடமொழி, ஆங்கிலம் ஆகிய மும்மொழிக் கடலான மறைமலையடிகளாரின் தனித்தமிழ் நூல்களைக் கற்றும், அவர் தம் அரிய சொற்பொழிவுகளைக் கேட்டும் மகிழ்ந்த திருவரங்கனார் அவர்பால் பேரன்பும் பெருமதிப்பும் வைத்திருந்தார்.

1914-ஆம் ஆண்டில் தனித்தமிழின் தந்தை மறைமலையடிகளாரை இலங்கைக்கு வருமாறு அழைத்தார். அடிகளாரின் அரிய சொற்பொழிவுகளை இலங்கை மக்கள் கேட்டு இன்புறுவதற்குத் தக்க ஏற்பாடுகளைச் செய்தார். 1917-ஆம் ஆண்டு அடிகளார் மீண்டும் இலங்கை சென்றார். அடிகளாரின் வாழ்வு வளம் பெறுவதற்கும், அவரது ஆராய்ச்சித் திறன் உரம் பெறுவதற்கும் வழி வகுத்தவர் திருவரங்கனாராவார். அந்த நன்றியை மறவாத அடிகளார், தம் அருமை மகளாகிய நீலாம்பிகையாரைத் திருவரங்கனாருக்குத் திருமணம் புரிந்து வைத்தார்.

தந்தையான மறைமலையடிகளாருக்கே தனித்தமிழ் ஆர்வத்தை ஊட்டிய நீலாம்பிகையார் தனித்தமிழில் பல நூல்கள் வரைந்துள்ளார். அவர் தனித்தமிழ்க் கட்டுரைகள், வடசொற்றமிழகர வரிசை முதலான பதின்மூன்று நூல்கள் இயற்றித் தனித்தமிழ் உணர்ச்சியைக் கழகத்தின் வாயிலாகப் பரப்பினார்.

கொழும்பு நகரில் இருந்தபோது திருவரங்கனார், தம் உயிர் நண்பராய் விளங்கி வந்த வி. சங்கரநாராயணபிள்ளை என்பவரின் பெயருடன் தம் பெயரையும் இணைத்து 'திருசங்கர் கம்பெனி' என்னும் பெயரில் ஒரு புத்தக வணிக நிலையமொன்றை 1917-ல் நிறுவினார். 1918-ல் இப்புத்தக நிலையம் சென்னைப் பவழக்காரத் தெரு, 2-ஆம் எண்ணுள்ள இல்லத்திற்கு மாற்றப்பட்டது.

திருநெல்வேலியில் தமிழ்ப்பற்றுமிக்க மா. திரவியம்பிள்ளை என்பவர் மறைமலையடிகளாரிடத்தில் பேரன்பு கொண்டிருந்தார். அவர் மூலம் திருவரங்கனாரின் இனிய நட்புக் கிடைத்தது. அவ்வமயம் திரு. தி. செ. விசுவநாத பிள்ளை என்னும் தமிழன்பர், தமிழும் சைவமும் தழைப்பதற்குப் பதிப்புக் கழகம் ஒன்று தொடங்க வேண்டும் என்ற தம் பேராவலை வெளியிட்டார். அதன் விளைவாக எழுந்ததே தெ. இ. சை. சி. நூ. ப. கழகம்! தென்னகத்தில் ஐம்பது ஆண்டுகளுக்கு மேல் செயல்பட்டு வரும் கூட்டுக் கம்பெனி நிறுவனம் இது ஒன்றுதான்.

1921-ல் சென்னையில் 'திருசங்கர் கம்பெனி' இருந்த பவழக்காரத் தெரு, 2-ஆம் எண் இல்லத்தில் ஓர் அறையில் திருவரங்கனாரின் அருமைத் தம்பியாரும் இன்றையக் கழக ஆட்சியாளருமான திரு. வ. சுப்பையா பிள்ளை அவர்களை முகவராகக் கொண்டு கழகத்தின் கிளை நிலையம் ஒன்று தொடங்கப்பெற்றது. அதுமுதல், புத்தக வணிகம், கழகத்தின் பெயராலேயே நடைபெற்று வந்தது.

இன்று 1590 நூல்கள் வரை வெளியிட்டுள்ள இக்கழகம், முதன் முதலில் வெளியிட்ட நூல் விநாயகர் அகவல், கந்தர் கலிவெண்பா இவை இரண்டும் அடங்கிய 'திருவடிப் புகழ்மாலை' என்னும் மலராகும். இதையடுத்து,

‘சோமேசர் முதுமொழி வெண்பா உரை’ ‘திருக்கருவைப் பதிற்றுப் பத்தந்தாதி உரை’ ஆகியவை வெளிவந்தன. ஒரு ஆண்டுக்குச் சுமார் 30 நூல்கள் வீதம் வெளியிடப் பெறுகின்றன.

தமிழ்நாட்டில் பண்டைய தமிழ் இலக்கிய நூல்களைப் பெருமளவில் வெளியிடும் ஒரே பதிப்பகம் என்ற பெருமையுடன் தலை நிமிர்ந்து நிற்கிறது, தென்னிந்திய சைவசித்தாந்த நூற்பதிப்புக் கழகம்.

‘‘திருநெல்வேலிச் சைவ சித்தாந்த நூற்பதிப்புக் கழகம் போலும் ஒருநல்ல தமிழ்வளர்க்கும் நிறுவனமும் கண்டதில்லை..’’ எனப் பாவேந்தர் பாரதிதாசன் அவர்களால் பாராட்டப் பெற்ற கழகம் தமிழ் மொழி, தமிழினம், தமிழ்நாடு ஆகியவற்றை மூச்சாகக் கொண்டு அதன் முன்னேற்றத்தில் அக்கறையும் ஆர்வமும் கொண்டு நாளும் நற்பணியாற்றி வருகிறது. இது 1970-ஆம் ஆண்டில் தம் பொன்விழாவினைச் சிறப்பாகக் கொண்டாடியது.

தொன்மை நூலாம் தொல்காப்பியம் முதல் பார்ப்பவர் கண்ணும் கருத்தும் கவரத்தக்க வகையில் பல்துறை நூல்களை வெளியிட்டுத் தமிழ்ப் பெருங்குடி மக்களின் இல்லங்களிலும் உள்ளங்களிலும் நீங்கா இடம் பெற்று வருகின்றது கழகம்.

இது அச்சிட்டு வழங்கியுள்ள எண்ண இனிக்கும் எண்ணிலா நூல்கள்தான் எத்தனை! எத்தனை!

தமிழ் இலக்கண இலக்கிய நூல்களான தொல்காப்பியம், நன்னூல் முதலான பிற இலக்கணங்கள், சங்க இலக்கியங்கள், காப்பியங்கள், புராணங்கள், சிற்றிலக்கியங்கள், ஆராய்ச்சி நூல்கள், இலக்கியத் திறனாய்வு, சொற்பொழிவு நூல்கள், திருக்குறள் பதிப்புகள், மொழிநூல்கள், சமயம் சம்பந்தமான நூல்கள், வரலாறு, வாழ்க்கை வரலாறு ஆகியவையும், மறைமலையடிகளாரின் அனைத்து நூல்களும் இங்கே பாங்குற அச்சிடப்பெற்று வெளியிடப் பெற்றுள்ளன.

இவையன்றி ஜேம்ஸ் ஆலன் எழுதிய சிந்தனை நூல்களும், குழந்தைகளுக்கான ஆங்கில நூல்களும் வெளியிடப் பெற்றுள்ளன.

நீதிக்கதைகள், கதை நூல்கள், இலக்கியக் கதைகள், மேனாட்டுக் கதைகள், சிறுவர் இலக்கியம், பெரிய எழுத்துக் கதை நூல்கள்,

திரு. திருவரங்கனார்.

அறிவியல் கதைகள், நீதிநூல்கள், அகராதி நிகண்டு பொருளாதாரம் ஆகிய நூல்களும் கழகத்தின் சார்பில் வெளிவந்துள்ளன. இனி வர வேண்டிய நூல்களோ ஏராளம் உள்ளன. அச்சுக்கு வர விருக்கும் அரிய கையெழுத்துப் பிரதிகள் ஓர் அலமாரியில் அடுக்கி வைக்கப்பட்டிருப்பதை நாம் பார்க்கிறோம்.

கழகத்தின் சார்பில் திருக்குறள் திருப்பணியும் செவ்வனே நடைபெற்று வருகின்றது. டாக்டர் ஜி.யூ.போப்பையரின் திருக்குறள், நாலடியார் ஆங்கில மொழி பெயர்ப்பு நூல்கள் வெளியிடப் பெற்றுள்ளன. இவர் பயன்படுத்திய திருக்குறள், நாலடியார் இன்னும் மறைமலையடிகள் நூல் நிலையத்தில் கண்டு மகிழலாம்.

டாக்டர் மு. வரதராசனார் அவர்கள் எழுதிய ‘திருக்குறள் தெளிவுரை’ 29-ஆவது பதிப்பாக இப்போது வெளிவந்துள்ளது. இதுவரை எட்டு இலட்சம் பிரதிகள் விற்பனையாகியுள்ளன. வேறு எந்தத் தமிழ் நூலும் இது வரை இத்தனை இலட்சம் பிரதிகள் விற்பனையானதில்லையாம்.

திரு.வ. சுப்பையா பிள்ளை

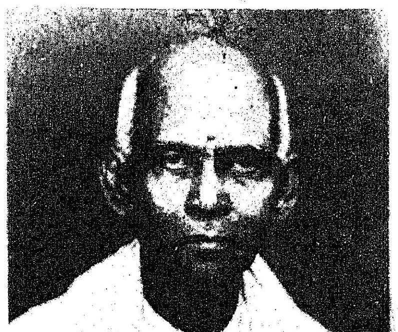

1932-ஆம் ஆண்டு முதல் ‘திருக்குறள் நாட்குறிப்பு’ ஒன்றும் வெளியிடப் பெற்று வருகின்றது. நாட் குறிப்பேட்டின் ஒவ்வொரு பக்கத் தலைப்பிலும் திருக்குறள் பாவொன்று கருத்துரையுடன் அச்சிடப் பெற்றுள்ளது.

பல்வேறு அறிஞர்களால் மொழி பெயர்க்கப்பட்ட திருக்குறள் வந்துள்ளன.

பிறநாட்டாரும் தமிழின் தொன்மையினையும், இனிமையினையும் அறிந்து கொள்ளும் வகையில் ஆங்கிலத்தில் தமிழ் இலக்கண நூல்கள், தமிழ் வரலாறு, பத்துப்பாட்டு, நீதி நூல்கள் முதலியன வெளி வந்துள்ளன.

தமிழ்ச் சிந்தனையே உருவான கழக ஆட்சியாளர் ‘தாமரைச் செல்வம்’ திரு. வ. சுப்பையா பிள்ளை அவர்கள் தம் 79-ஆவது வயதிலும் இளமைச் சுறுசுறுப்போடு பணியாற்றி வருவதைப் பார்க்கும்போது நம்மால் வியக்காமலிருக்க முடியவில்லை. தமிழுக்கு மூப்பேது? அது என்றும் இளமையுடையது அன்றோ?

‘‘என் தமையனார் (திருவரங்கனார்) அரங்கைக் கட்டித் தந்தார். நான் ஆடுகிறேன்’’ என்று அடக்கமாகக் கூறும் ஆட்சியாளர் ‘‘தமிழ் மக்களிடையே படிக்கும் ஆர்வம் இன்னும் வளரவேண்டும். நல்ல நூல்களைப் படிக்கின்ற மனப் பக்குவத்தை அவர்கள் பெறவேண்டும். ஒவ்வொரு குடும்பத்திலும் ஒரு சிறு நூலகத்தை அமைத்து அதன் மூலம் நம் குழந்தைகள் அறிவு நலம் பெறுவதற்கு நாம் வழிகோல வேண்டும்’’ என்று தன் அவாவினைத் தெரிவிக்கிறார்.

இவர்தம் முயற்சியாலும் தூண்டுதலாலுமே தென்னகப் புகை வண்டி நிலையங்கள் சிலவற்றின் பெயர்கள் திருத்தியமைக்கப் பட்டன. பீச்சு, ‘கடற்கரை’ எனவும், போர்ட் ‘கோட்டை’ எனவும், பார்க் ‘பூங்கா’ எனவும் ஜங்ஷன் ‘சந்திப்பு’ எனவும் தின்னவெலி ‘திருநெல்வேலி’ எனவும், திருவாலூர் ‘திருவாரூர்’ எனவும், மாயவரம் ‘மாயூரம்’ எனவும் மாற்றம் பெற்றன.

திருக்கோவில்களில் மலர்தூவி வழிபாடு செய்வது தமிழ்மொழியில் இருக்க வேண்டும் என்பது இவரது விருப்பம். மக்களின் பிறமொழிப் பெயர்களும், இல்லங்களின் பிறமொழிப் பெயர்களும், தனித் தமிழ்ப் பெயர்களாக மாற்றி அமைப்பதற்கு இவர் தொகுத்து வெளியிட்டிருக்கும் ‘மக்கட் பெயர் அகரவரிசை’

'இல்லப் பெயர் அகர வரிசை' ஆகிய நூல்கள் பயன்படுகின்றன. அண்மையில் சென்னையிலுள்ள தமிழக அரசு மாளிகைகளின் பிற மொழிப் பெயர்களை மாற்றித் தூய தமிழ்ப் பெயர்களை வைப்பதற்கு இவர் செய்த முயற்சியே காரணமாகும்.

தமிழின் அருமைபெருமையினை உலகமெலாம் பரவும் வகை செய்தல் வேண்டும் என்ற பெரு நோக்கோடு செயல்பட்டு வரும் கழகம், 'இலக்கியப் பேழை'களை உருவாக்கி இப்பணியில் ஒரு முன்னோடியாக விளங்கி வருகிறது.

'பழந்தமிழ் இலக்கியப்பேழை' 'தமிழர் சமய இலக்கியப் பேழை' ஆகியவை அழகுற தயாரிக்கப் பெற்று இப்போது விற்பனைக்குக் கிடைக்கின்றன. தொல்காப்பியம், பத்துப்பாட்டு, எட்டுத்தொகை, பதினெண் கீழ்க்கணக்குக் காப்பியங்கள் ஆகியவை பழந்தமிழ் இலக்கியப் பேழையில் உள்ளன. இதன் விலை ரூ. 550.

சைவம்-வைணவம் சம்பந்தமான 54 நூல்கள் தமிழர் சமய இலக்கியப் பேழையில் உள்ளன. இதன் விலை ரூ. 650. இப்போது பள்ளி மாணவர்க்கான 'பள்ளி மாணவர் பல்வகை நூல்கள்' என்னும் மாணவர்க்கான பேழை ஒன்று தயாராகி வருகின்றது. கதை, கட்டுரை, நீதி, நாடகம், அறிவியல், வரலாறு போன்ற முந்நூற்றுக்கு மேற்பட்ட நூல்கள் இப்பேழையில் அடங்கியுள்ளன.

ஆல்போல் தழைத்துள்ள கழகத்தின் கிளைகள் தமிழகத்தின் பிற மாவட்டங்களிலும் பரவியுள்ளன. நல்ல நூல்கள் எல்லா இடங்களிலும் கிடைக்கச் செய்ய வேண்டும் என்ற கருத்தில் சென்னை தவிர திருநெல்வேலி, மதுரை, கோவை, குடந்தை, திருச்சி ஆகிய நகரங்களில் இதன் கிளைகள் தோன்றியுள்ளன.

கழக அலுவலகக் கட்டடம்.

> ஆணிடம் இல்லாத எத்தனையோ சிறப்புக்கள் பெண்களுக்குச் சொந்தம். பெரிய பெரிய தியாகங்களைச் செய்தவண்ணம் சிரிக்கவும் வேதனைகளை மௌனமாகச் சகித்துக் கொள்ளவும் கனிவும் பணிவுமாக அன்புகாட்டி ஆதரிக்கவும் பெண்ணால்தான் முடியும். அதனால்தான் தாய்மைப் பொறுப்பை இயற்கை அவளிடம் விட்டிருக்கிறது.
>
> —அண்ணல் காந்தியடிகள்.

கழகத்தின் சார்பில், 'செந்தமிழ்ச் செல்வி' என்னும் ஒரு இலக்கிய இதழும் வெளியிடப் பெறுகின்றது. சிந்தைக்கு விருந்தூட்டும் செந்தமிழ்க் கட்டுரைகளைத் தாங்கிய இத்திங்களிதழ் கடந்த 50 ஆண்டுகளாக வெளிவந்து கொண்டிருக்கின்றது.

தமிழ்மொழி பற்றி அறிந்திட தமிழகம் வந்த பிறநாட்டு நல்லறிஞர்கள் பலர், கழகத்திற்கு வருகை தந்து இதன் பணிகளைப் பாராட்டியுள்ளனர். அவர்கள் வருமாறு: 1. கயீம் ராபீன், ஹீப்ரு மொழிப் பேராசிரியர் ஹீப்ரு பல்கலைக் கழகம், ஜெருசெலம். 2. டாக்டர் ஆர். இ. ஆஷர், எடின்பர்க் பல்கலைக் கழகம், இங்கிலாந்து. 3. டாக்டர் கமில் சுவலபில், நெதர்லாந்து, 4. ஆல்பர்ட் பிராங்க்ளின், அமெரிக்கா. 5. செம்பியன், ரஷ்யா. 6. பென்டி ஆல்டோ, பின்லாந்து (சிந்து வெளி நாகரிகம் திராவிடர் நாகரிகமே என்பதை நிரூபித்தவர்).

மேனாட்டு நூல்களுக்கு இணையாகத் தமிழ் நூல்களைக் கட்டடம் செய்து நல்ல அமைப்போடு வெளியிட்டு இக்கழகம் பல பரிசுகளும், பாராட்டுகளும் பெற்றுள்ளது குறிப்பிடத்தக்கது.

புத்தகப் பணி மட்டுமன்றி தமிழ் உணர்ச்சியூட்டும் பல்வேறு இலக்கிய மாநாடுகளையும் இக்கழகம் நடத்தி வந்தது. இவையன்றிக் கழகத்தின் சார்பில் அறநிலையங்களும் செவ்வனே நடைபெற்று வருகின்றன. சைவ சித்தாந்த சங்கம், தென்னிந்தியத் தமிழ்ச் சங்கம், சிவஞான முனிவர் நூல் நிலையம்-படிப்பகம், திருவள்ளுவர் செந்தமிழ்க் கல்லூரி, பல்லாவரம் மறைமலையடிகள் கலை மன்றம், மறைமலையடிகள் நூல் நிலையம், குமர குருபரர் குழந்தைப் பள்ளி, நீலா தையற் பள்ளி ஆகிய திருப்பணிகளில் ஈடுபாடு கொண்டு 'என் கடன் பணி செய்து கிடப்பதே' என்ற இலட்சிய நோக்கில் வீறு நடை போடுகின்றது கழகம். இந்தியாவில் வேறு எந்தப் புத்தக விற்பனையாளரும் கழகத்தைப் போல் அரிய ஆராய்ச்சி நூலகத்தை அமைத்திருப்பதாகத் தெரியவில்லை.

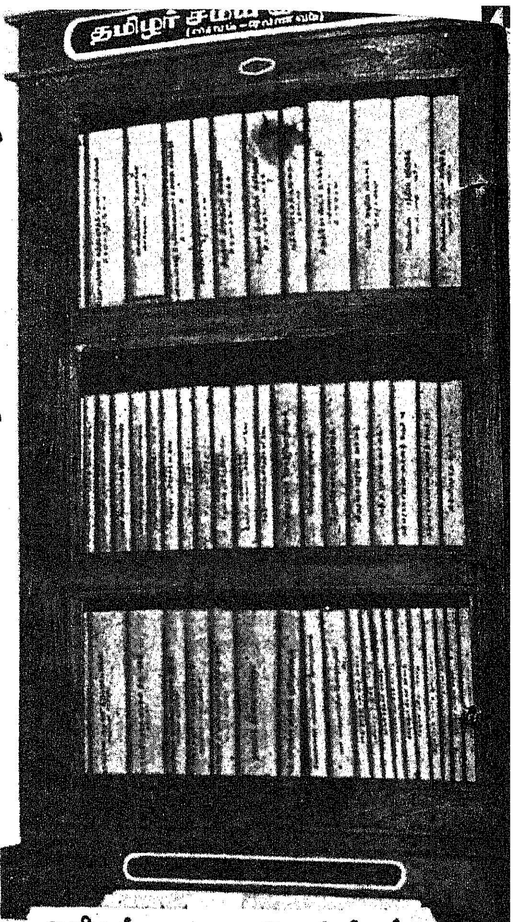

தமிழர் சமய இலக்கியப் பேழை

தேமதுரத் தமிழோசை உலகமெலாம் பரவும் வகை செய்தல் வேண்டும்' என்னும் தலையாயக் கொள்கையுடன் கடந்த 55 ஆண்டுகளாக அயராது பாடுபட்டு வரும் தென்னிந்திய சைவ சித்தாந்த நூற்பதிப்புக் கழகம் ஓர் இலக்கியச் சுரங்கம் என்றால், அது உண்மை; வெறும் புகழ்ச்சியில்லை!

—பி. வி. ஜி.

தேசமெலாம் பாராட்டு

கவிஞர் கருணைநந்தம்

வாடியநெற் பயிரையெலாம் கண்ட போழ்தும்
வருந்திமனம் நைந்துருகி நிற்க வில்லை;
தேடியேஇவ் வறட்சியினைத் தீர்க்கும் மார்க்கம்
திகைப்பின்றி மிகைபடவே விரைந்து கண்டோம்
ஓடியநீர் கண்மாயில் உயரும் வண்ணம்
ஓடைகேணி ஏரிகுளம் ஆழம் செய்தோம் !
கூடியஇத் துயரத்தை வாய்ப்பாய் ஏற்றுக்
குடிமக்கள் மிடிஒழிக்கக் கொடிபி டித்தோம் !

வறுமையினால் ஒருமனிதன் செத்தா னேனும்
வரலாறு சிரங்குனிய வைக்கும் அன்றோ ?
பொறுமையுடன் ஏனைத்தைப் புல்லி தாக்கிப்
போர்க்கால நடவடிக்கை மேற்கொண் டோம்நாம் !
வெறுமையாக வாய்மெல்லும் வன்க ணாளர்
வேலையின்றிப் பல்நெரித்து வீணே நின்றார் !
குறுமுயலின் ஓட்டமென நமது செய்கை
குள்ளநரிப் புதருக்குள் வெட்கிச் சாகும் !

கேட்டவர்க்குக் கிடைக்குமெனல் பழைய கொள்கை ;
கேளார்க்குங் கிட்டுதல்நம் புதிய நன்மை !
கேட்டவர்க்குங் கிடைக்காத காலங் கண்டோர்
கிறுகிறுப்பில் முணுமுணுத்தல் கேட்கின் றோம்நாம்!
நாட்டவர்க்கு நலன்செய்தல் அரசுக் கட்டில்
நாடியோர்க்குக் கடன்எனினும் தேடி வாக்குப்
போட்டவர்க்கும், போடாத நல்ல வர்க்கும்
பொதுநலத்தால் பங்குதரல் புதுமை தானே ?

சிந்தனைக்குத் தூக்கமின்றிப் பகலும் அல்லும்
செழுமைமிகு வளமைகொஞ்சச் சேரி மாய
நொந்தனைக்குட் பட்டோர்கள் நோயின் நீங்கி
நூறாண்டுப் பெருவாழ்வு நுகர்வ தற்குத்
தந்துதந்து திட்டங்கள் ஒன்றை யொன்று
தள்ளிவிட்டு முந்திவர அள்ளி வீசிச்
செந்தமிழ்போல் வழிகாட்டும் சீரைப் பாடித்
தேசமெலாம் பாராட்டும்; செவியில் தேன்தேன் !

நிழல் 4

பிறக்கும்போதே மனிதன் குற்றவாளியாகப் பிறப்பதில்லை. மண்ணில் பிறந்ததுமே அவன் பிறந்த மண்ணை ஆள நினைப்பதுமில்லை. சுற்றுச் சூழ்நிலை மனிதனைக் குற்றவாளியாக்கிவிடலாம் அல்லது வேண்டுமென்றேகூட ஒருவன் குற்றம் செய்யலாம். ஆனால் தண்டிக்கப்படும்போது, செய்த குற்றத்திற்கு ஆதாரம் தேவை. ஒருவன் மீது சாட்டப்பட்ட குற்றத்தைக் கண்ணாரக் கண்டதாக இருவர் சாட்சி சொன்னால் நிரபராதி சில சமயம் குற்றவாளியாகிறான். குற்றவாளி நிரபராதியாகி விடுகிறான்.

நல்லதைச் செய்பவனுக்குக் கூடக் கெட்ட குணங்கள் சில இருப்பதால் அவன் வாழ்வு சோபிக்காமல் மங்கி விடுகிறது. குற்றவாளியும் ஆகிறான். இதைப் போலத்தான் சுந்தரபாண்டியன் வளமாக வாழ்வதற்காகக் குற்றம் பல செய்துவிட்டார். அவர் செய்த குற்றங்கள் நிழலாக அவரைப் பின் தொடர்ந்து அவர் மகன் விநாயகத்தையே பலி கொண்டு விட்டன.

வாழ்க்கையில் ஒருவன் உயர்ந்திடத் தனக்குத் தெரியாமல் தவறு செய்தாலும் கூடக் குற்றம் செய்யக் கூடாது. குற்றம் வேறு-தவறு வேறு. உடலை வளர்க்கும் உணவைத் தேட எத்தனையோ தவறு செய்பவர்கள் இருக்கிறார்கள். பொய் சொல்கிறார்கள். இருப்பவனிடமிருந்து 'இல்லாதவன் தெரியாமல் எடுத்துக்கொள்கின்றான். உழைப்பிற்குத் தகுந்த ஊதியம் கொடுக்காதவனையும், மறைத்து வைத்துக் கொள்ளை லாபம் அடிப்பவனையும் சமூகமும் சட்டமும் வெகுநாள் விட்டு வைப்பதில்லை.

குற்றவாளிகளைக் கண்டு பிடிப்பதையே தொழிலாகக் கொண்ட இன்ஸ்பெக்டர் புண்ணியகோடியின் கண்கள் அடுத்த குற்றவாளியான வாச்சுமேன் ராமுவின் மீது விழுந்தன. புண்ணியகோடியின் நேரடிப் பார்வை ராமுவின்மீது இமைக்காமல் விழவே, வாச்சுமேன் ராமு அலறிவிட்டான்.

''சாமி நான் கொலை செய்வேனுங்களா? நான் நிரபராதி. சின்னஞ் சிறிசுகள் சிங்காரிச்சுக்கிட்டு வரும்போது அவர்களைப் பார்த்து சந்தோஷப்பட்டவன் நான்.'' ராமு உள்ளம் நடுங்க உடல்வியர்க்க கையைப் பிசைந்தபடி சொல்லிக் கொண்டு நின்றான்.

'சம்பவம் நடந்த அன்று இரவு நீதானே காவல்?' என்று போலீஸ் இன்ஸ்பெக்டர் புண்ணியகோடி கேட்டார்.

''நான்தானுங்க காவல்''

''இரவில் காவல் இருப்பது திருடர்களுக்குத் துணை செய்யவா?'' கோபமாக அதட்டிக் கேட்டார் புண்ணியகோடி.

ராமு பதில் சொல்லவில்லை.

''விநாயகத்தை நீ கொலை செய்திருக்க வேண்டும்; அல்லது கொலை செய்தவனுக்கு நீ துணை செய்திருக்க வேண்டும்''. ராமுவைப் பார்த்துப் பேசிக் கொண்டிருந்த இன்ஸ்பெக்டர் புண்ணியகோடியின் கண்கள் துப்பாக்கியோடு காவல் புரிந்து கொண்டிருந்த கான்ஸ்டபிளைப் பார்த்தன.

அடுத்த வினாடி அந்தக் காவலர்களின் இரும்புக் கரங்கள் ராமுவைப் பிடித்தன. குய்யோ, முறையோ என்று ராமு அலறினான். ''நான் கொலை செய்யலே; நான் கொலை செய்யலே'' என்று கூவினான்.

பலி கொடுக்க இழுத்துச் செல்லப்படும் பலி ஆடு கத்துவதைப் போலக் கத்தியும் ராமுவை அந்தக் காவலர்கள் விடவில்லை. வாசலிலே இருந்த போலீஸ் வேனில் ஏற்றிக் கதவைச் சாத்தினார்கள்.

காருக்குள்ளே வைத்திருந்த ஐஸ் கட்டியின் மீது ராமுவை அந்தக் காவலர் கரங்கள் உட்கார வைத்தன.

''விநாயகத்தை நான் கொலை செய்யலே. ஆனால் அவரைக் கொலை செய்ததை நான் பார்த்தேன். சுந்தரபாண்டியன் அய்யாவோட மூத்த மகன் சுரேஷ் தான் கொலை செய்தார். அவர் தான் கொலை செய்தார்'' ஐஸ் கட்டிமேல் உட்கார வைக்கப்பட்ட ராமு விஷம் தீண்டப்பட்டவன் போலக் கதறினான்.

ராமுவை மறுபடியும் போலீஸ் இன்ஸ்பெக்டர் புண்ணியகோடியின் முன் கொண்டு வந்து நிறுத்தினார்கள்.

ராமுவுக்குச் சூடான டீயைக் கொடுத்தார் புண்ணியகோடி.

டீயைக் குடித்த ராமு பேச ஆரம்பித்தான்.

''சத்தியமாகச் சொல்றேன் எசமான். அன்னிக்கு ராவு சரியா பன்னிரெண்டு மணி இருக்கும். வெளியே ஏதோ ஒருவகை வாடை வீசுச்சு.. பங்களாவைச் சுத்தி நிறைய மனோரஞ்சிதப் பூ இருக்குதே ஒருவேளை அதோட வாசனையா இருக்குமோன்னு நினைச்சுக்கிட்டே பங்களாவைச் சுற்றி வந்தேங்க..... திடீரென்று ஏதோ மரக்கிளை குலுங்கிய மாதிரி இருந்துச்சு. மரங்களில் இரவுக்காக அடைந்திருந்த பறவைங்க கூச்சலிட்டுப் பறந்திச்சு. டார்ச்சு லைட்டை எடுத்தேன். அதோட ஸ்விட்சைப் போடறதுக்குள்ளே, 'ராத்திரி வேளைங்கள்ளே சிறுத்தைப் புலி நடமாடுது..நான் பார்த்திருக்கேன்னு'' பக்கத்து பங்களா வாச்சுமேன் சொன்னது நினைவுக்கு வந்திச்சுங்க. அதனாலே என்னாலே அடுத்தஅடி எடுத்து வைக்க முடியலிங்க. மனசு பக்குபக்குன்னு அடிச்சுக்கிடுச்சு. இருந்தாலும் மெதுவா டார்ச்சு பித்தானை அமுத்திச் செடிகள் அசையற பக்கம் திரும்பினேன்.

''அடர்ந்திருந்த செடிகளுக்கு மத்தியிலே இருந்த மரத்திலே ஏறி யாரோ பங்களாவிற்குள்ளே தாவினதைப் பார்த்தேன். விளக்கை அணைச்சுட்டு மறைஞ்சு மறைஞ்சு அந்த இடத்திற்கு ஓடினேன். அதுக்குள்ளே செடி மறைவிலேயே ஓடிய அந்த உருவம் மறைஞ்சு போச்சுங்க. சில வினாடிகள் அசையாமல் நின்னு எங்கிருந்தாச்சும் சப்தம் வருதான்னு கவனமாகக் காது கொடுத்துக் கேட்டேன். ஆனா எதுவுமே அப்பக் கேக்கலே. மெதுவா நடந்து மாடிக்குப் போக ஆரம்பிச்சேன். அப்ப, என் பின்னாலே யாரோ நடந்து வர்ற மாதிரி இருந்திச்சு. நான் நின்னேன். அந்தச் சப்தமும் நின்னுடுச்சு. மறுபடியும் நடந்தேன். அந்தச் சப்தம் மறுபடியும் பின்னாலே கேட்டுது. கூச்சல் போட நெனைச்சேன். ஆனா என்னாலே

பட்டுக்கோட்டை குமாரவேல்

போட முடியலே. கண்ணை இறுக்கி மூடிக்கிட்டேன். அப்புறம் லேசா கண்ணைத் தொறந்து பார்த்தா அப்பப்பா....என்னைச் சுத்தி முகமூடி போட்டிருந்த நாலு உருவங்க கையிலே இருந்த துப்பாக்கிகளோடு என் நெஞ்சிலும் முதுகிலும் அழுத்திக்கிட்டிருந்துச்சு.

''என் கையிலிருந்த டார்ச்சை யாரோ பிடுங்கிக்கிட்டாங்க. என் வாயை ஒருத்தன் கட்டினான். அப்புறம் ரெண்டு கைகளையும் பின்னாலே மடக்கி வைச்சு, என் தலைப்பா துண்டாலேயே கட்டினதும், தொலைவிலிருந்த உருவம் ஜாடை காட்ட என்னை அங்கே அழைச்சுக்கிட்டு போனாங்க.''

''டேய் ராமு. பங்களாவோட ரகசியப் பாதையைக் காட்டு..ம்....நட சீக்கிரம்.

''என் முன்னாலே நின்ன முகமூடி மனிதன்தான் கனமாக குரல்லே பேசினான். நான் தயங்கினேன். என்னைச் சுத்தி ஒரு தடவை பார்த்துக்கிட்டு எனக்கு உத்தரவு போட்ட உருவத்தை உத்துப் பார்த்தேன்.''

''டேய் ராமு நான்தான் சுரேஷ். சுந்தரபாண்டியனோட மூத்த மகன். மாடிக்குப் போற வழியைக் காட்டு..ம்..சீக்கிரம், அப்படின்னான்.'' கேட்டுக்கொண்டிருந்த இன்ஸ்பெக்டர் புண்ணியகோடியின் புருவங்கள் நெளிந்தன.

இன்ஸ்பெக்டரின் சந்தேகத்தைப் புரிந்து கொண்டவன்போல ''அந்தச் சுரேஷ் யாருன்னு சொல்றேங்க'' ராமு பேசத் தொடங்கினான்.

''சுந்தரபாண்டியன் அய்யாவுக்கு சேரி அழகம்மாள் பேரிலே தனி மோகம். அவளிடம் பிறந்தவன்தான் சுரேஷ். தாலி கட்டித் தன் மனைவி யாக்கிக் கொள்ளச் சுந்தரபாண்டியனை வற்புறுத்தினா— அழகம்மாள். கெஞ்சினாள். கொஞ்சிப் பார்த்தாள். ஆனால் சுந்தரபாண்டியன் மசியலே. அவளை மனைவியாக்கிக்க இசையலே. அதனாலே அவ தன் சுற்றத்தாரையெல்லாம் கூட்டி நீதி கேட்பேன்னு பயமுறுத்தினா. சுந்தரபாண்டியனுக்குப் பயம் வந்துட்டுது. தன்னோட கௌரவம் என்ன ஆவது? வேதாரண்யம் காட்டிலே இருக்கிற கோவிலுக்கு வா. சாமி சாட்சியா உன்னைக் கல்யாணம் செய்துக்கிடறேன்னு ஆசைக் காட்டினாரு...அய்யா. அவளும் அவரை நம்பிப் போனா. போறப்ப தன்னுடைய குழந்தையைத் தன் தாய்கிட்டே விட்டுத் தனியாப் போனா.

''காட்டுக்குள்ளே போன அழகம்மாள் மறுபடியும் திரும்பி வரலை. மகளைத் தேடி அவளுடைய தாயும் தகப்பனும் உற்றார் உறவினரும் வரதுக்குள்ளே 'அழகம்மாளைக் காணோமே', எங்கே அழகம்மான்னு நீதி கேட்கப் போன கூட்டத்தையே ஆட்டி வைச்சு, போலீசையும் கூப்பிட்டு விட்டார் சுந்தரபாண்டியன்.

''எங்கே மகள்னு சுந்தரபாண்டியனைக் கேட்கத் துடிச்ச அழகம்மாளோட இனத்தார் 'எங்களைப் போலீசிடமிருந்து காப்பாத்துங்க எசமான்'னு அவர் கால்லே விழுந்தாங்க. அப்போ சுந்தரபாண்டியன் அய்யாவே தன்னைக் காப்பாத்திக் கிட்டதுக்காகப் பெருமூச்சு விட்டாரு.

''காணாமல் போன அழகம்மாள் காட்டு மிருகங்களுக்குப் பலியாகிட்டான்னு அதை ஜோடிச்சு அவங்களைப் போலீசுலேருந்து காப்பாத்திட்டாரு. வருஷங்கள் சுரேஷை வாலிபனாக வளர்த்துச்சு. சுரேஷை வளர்த்தபாட்டி அவனுக்கு விவரத்தைச் சொல்லிட்டு உயிர்விட்டா. நேரிடையாச் சொத்து கேட்க வழியில்லாத சுரேஷ் சுந்தரபாண்டியனுக்கு அடிமைபோல ஊர்லே வளர்ந்தான். அவர் போற இடத்துக்கெல்லாம் அவர் நிழல் போல வருவான், போவான்.

ஏழைக்கு இழைக்கப்படும் இன்னலுக்கு இன்னல் இழைத்தவர்களே பிறகொரு நாள் இதம் செய்திட முன் வந்தாலும் நொந்து போன ஏழையின் வாழ்வை-இரக்கம், கருணை, உதவி மூலம் மலரச் செய்திட முடியாது. கசங்கிய மலர் மீண்டும் தண்ணீருக்குப் பதில் பன்னீர் தெளித்தாலும் எழில் பெற முடிகிறதா?

—அறிஞர் அண்ணா

''சொத்துரிமைக்காகக் காத்திருந்த சுரேஷ் சமயம் பார்த்து விநாயகத்தைக் கொன்று பழி தீர்த்துக் கொள்ள ஒரு கோஷ்டியோட வந்தான். என்னை மிரட்டினன். வேறே வழியில்லாமே நானும் மேல் மாடிக்குப் போற வழியைக் காட்ட நடந்தேன்.

''ரகசியப் பாதை வழியா நான் முன்னே போக அவங்களெல்லாம் பின்னே வந்தாங்க. புது மணமக்கள் இருந்த அறைக்கதவை நெருங்கினங்க. துப்பாக்கி ஏந்திய முகமூடி உருவங்கள்ளே ரெண்டு பேரு, என் கண்ணைக் கட்டி வெளியே கொண்டு வந்து உட்கார வைச்சாங்க.

''அவ்வளவுதான் சார் எனக்குத் தெரியும். அப்புறம் நான் மயக்கமாயிட்டேன் போலிருக்கு. கண் விழிச்சப்போ நல்லா விடிஞ்சு போச்சு!

''சார். சுரேஷ்தான் சார் அந்த விநாயகத்தைக் கொலை செய்திருக்கணும். விநாயகம் உயிரோட இருக்கிறவரை சுரேஷ் தனக்குச் சொத்து கிடைக்காதுன்னு நினைச்சான். சுந்தரபாண்டியனுக்குத் தன்னைத் தவிர வேறே வாரிசில்லாமலேயே செய்துட்டான் சார். என்னை விட்டுடுங்க சார். நான் உள்ளதைச் சொல்லிட்டேன். என்னை விட்டுடுங்க சார்.''

ராமு களைத்துப் போய்க் கண்களை மூடிக்கொண்டு கீழே உட்கார்ந்து விட்டான். வாச்சுமேன் ராமு சொன்ன வாக்குமூலத்தைக் கேட்டுக் கொண்டிருந்த போலீஸ் இன்ஸ்பெக்டர் புண்ணியகோடி சிறிது நேரம் கண்களை மூடினர். ஏதோ யோசித்தார். அப்போது அவர் முன்னல் தோட்டக்கார ரெங்கனைக் கொண்டு வந்து நிறுத்தினர்கள்.

''என்னை அடிக்காதீங்க. ஐஸ் கட்டியிலே வைக்காதீங்க. நான் உண்மையைச் சொல்லிடறேன்'' தோட்டக்கார ரெங்கன் தன் வாக்கு மூலத்தைக் கொடுக்க முன்வந்தான்.

இன்ஸ்பெக்டர் புண்ணியகோடியின் களைப்பைப் போக்க வீட்டிற்குள் அழைத்தாள் மரகதத்தம்மாள். தோட்டக்கார ரெங்கனின் வாக்கு மூலத்தை வாங்கச் சொல்லி அவருக்குத் துணையாக வந்திருந்த சப்-இன்ஸ்பெக்டரிடம் சொல்லிவிட்டு மேகநாதன் வீட்டிற்குள் சென்றர் இன்ஸ்பெக்டர்.

மரகதம் அன்போடு கொடுத்த பலகாரத்தையும் பழவகைகளையும் புண்ணியகோடி சாப்பிட்டுக் கொண்டிருந்தார்.

1974-75-ஆம் ஆண்டில் தமிழ்நாட்டில் புதிதாக அறிமுகப்படுத்தப்பட்ட நெற்பயிர்களின் விவரம் :

ஆடுதுறை—30 : 85 முதல் 90 நாட்களில் அறுவடைக்கு வரக்கூடியது. இதன் அரிசியில் 11·25 சதவிகிதப் புரதச்சத்து உள்ளது. ஏக்கருக்கு 1,500 கிலோ மகசூல் தரும். பிந்திய பட்டத்திற்கும், குறைந்த காலத்திற்கே தண்ணீர் வசதி கிடைக்கக் கூடிய இடங்களுக்கும் ஏற்றது.

ஆடுதுறை—31 : குறுவைக்கு ஏற்ற சிறந்த ரகம்; 100 முதல் 105 நாட்களில் அறுவடைக்கு வருவதுடன், ஏக்கருக்கு 2,500 கிலோ மகசூல் தரவல்லது.

கோ. 38 : வயது 145 முதல் 150 நாட்கள். ஏக்கருக்குக் குறைந்தது 2,500 கிலோ மகசூல் தரவல்லது. சம்பா, தாளடிப் பட்டங்களுக்கு ஏற்றது. தமிழ்நாட்டில் 'கோ—25' (ரப்பர் சம்பா) பயிராகிவரும் 6·25 இலட்சம் எக்டேர் பரப்பு முழுவதிலும் 'கோ—38' ரகத்தைப் பயிரிட்டால், ஏறத்தாழ ஆண்டு ஒன்றுக்கு 25 கோடி ரூபாய் அதிக வருவாய்த் தமிழக உழவர் பெருமக்களுக்குக் கிடைக்கும்!

கோ. 39 : 90 முதல் 95 நாட்களில் ஏக்கருக்கு 2,275 கிலோ மகசூல் தரவல்லது. குறுவைக்கு ஏற்றது. இந்த ரகத்தை 2 இலட்சம் ஏக்கரில் பயிரிட்டால், தமிழ் நாட்டில் ஆண்டிற்கு 12 கோடி ரூபாய் மதிப்புள்ள அளவுக்கு நெல் உற்பத்தியைப் பெருக்க இயலும்.

சென்னைக் குழந்தை எழுத்தாளர் சங்கம் நடத்திய குழந்தை இலக்கியப் போட்டியில், கவிதைக்கான முதல் பரிசினை-ஏ.வி.எம். அறக் கட்டளையின் தங்கப் பதக்கத்தை நமது துணையாசிரியர் திரு. பி. வி. கிரி அவர்கள் பெற்றுள்ளார்.

திருமதி சௌந்தரா கைலாசம் அவர்கள் தலைமையில், மக்கள் நல்வாழ்வுத் துறை அமைச்சர் பேராசிரியர் க. அன்பழகன் அவர்கள் பரிசு வழங்கினார்கள்.

——ஆசிரியர்.

''விநாயகம் தன் திருமணத்திற்கு முன் ஸ்டெல்லா என்ற பெண்ணைக் காதலித்தான். விநாயகத்தின் காதலை அவன் தந்தை சுந்தரபாண்டியனுக்குத் தெரிந்ததும் விநாயகத்தைக் கண்டித்தார். உடனே திருமணத்திற்கு ஏற்பாடு செய்து சந்திராவைத் திருமணம் செய்து வைத்து விட்டார். இந்தத் திருமணச் செய்தி ஸ்டெல்லாவுக்கு எட்டவும் அவள் தற்கொலை செய்து கொள்ள முற்பட்டாள்.

''தங்கையை ஏமாற்றிய விநாயகத்தின் மேல் ஆத்திரப்பட்டுத் திருமணத்தை நிறுத்தி விடச் சென்னையிலிருந்து வேதாரண்யத்திற்கு ஓடி வந்தான் அவன் அண்ணன் பீட்டர். திருமணம் முடிந்து தேனிலவுக்காகக் கோவை செல்கிறார்கள் என்ற விவரம் தெரிந்தது. பீட்டர் பின் தொடர்ந்தான். உறவினன் போல் வந்து பங்களாவில் மறைந்திருந்தான். தன் தங்கை வாழ்வைக் கெடுத்துவிட்ட கயவன் விநாயகத்தைச் சந்திராவோடு பார்த்தான். அவன் மனம் குமுறி எரிமலையாகியது. விநாயகத்தின் உயிரைக் குடித்துவிட்டான்.''

ரெங்கன் தன் கண்ணால் பார்த்ததுபோல் கொடுத்த வாக்குமூலத்தை இன்ஸ்பெக்டர் புண்ணியகோடியிடம் சொன்னார் சப் இன்ஸ்பெக்டர்.

இன்ஸ்பெக்டர் புண்ணியகோடி நெற்றியைத் தடவியபடி கேட்டுக் கொண்டிருந்தார். அவர் எடுத்துக் கொண்ட வழக்கில் உண்மையைக் கண்டுபிடிக்க மிக உற்சாகம் காட்டினாள் மேகநாதனின் மனைவி மரகதம். குற்றம் செய்தவரைத் தண்டித்து அவர்கள் குடும்ப கௌரவத்தைக் காப்பாற்ற வேண்டும் என்று இன்ஸ்பெக்டர் புண்ணியகோடிக்குப் புதுப் புதுச் சந்தேகங்களையும் கிளப்பி விட்டாள்.

ரெங்கனுக்கு அடுத்தபடியாக மேகநாதனுடைய பண்ணையாள் முத்தையாவைப் புண்ணியகோடியின் முன் கொண்டு வந்து நிறுத்தினார்கள்.

''விநாயகத்தின் மரணத்திற்குக் காரணம் சுந்தரபாண்டியனுடைய மனைவி மங்களத்தம்மாள் தான். சுந்தரபாண்டியனது முழுச் சொத்துக்கும் வாரிசான தன் மகனுக்குத் தன் தம்பி மகள் மாலினியைத் தான் மணமுடிக்க வேண்டும் என்பது மங்களத்தம்மாளின் ஆவல். குடும்பச் சொத்து மற்றவர்கள் கைக்குப் போய்ச் சேராமல் தன் குடும்பம் மட்டுமே அனுபவிக்க வேண்டும் எனத் திட்டமிட்டுச் சுந்தரபாண்டியனிடம் வாதாடினார்கள். சுந்தரபாண்டியனோ அந்தச் சம்பந்தத்திற்கு மறுத்து விட்டார். அவர்கள் விருப்பத்திற்கு மாறாக விநாயகத்திற்குச் சந்திராவை மணம் முடிப்பதை மங்களத்தம்மாள் விரும்பவில்லை. தடுத்து நிறுத்தவும் முடியவில்லை. அவர்கள் விருப்பத்தை அலட்சியம் செய்து திருமணம் நடந்தது. அந்தத் திருமணத்தின் ஊர்வலமே நடக்காமல் வேராண்யத்தில் காரில் வெடிகுண்டு வைத்து நிறுத்தியதும் அவர்கள் ஏற்பாடு தான்.

''மங்களத்தம்மாள் தன் தம்பி தங்கவேலுவைத் தூண்டி விட்டு மணமகள் சந்திராவிற்கு விஷமிட்டுக் கொன்றுவிடச் சொன்னார்கள். விதி விபரீதமாக வேலை செய்துவிட்டது. தன் வினை தன்னையே அழித்துக் கொண்டது. மணமகள் சந்திராவிற்கு வைத்த விஷம் மங்களத்தம்மாளின் மகன் விநாயகத்தையே கொன்று விட்டது. விஷமுண்டு செத்துக் கிடந்த விநாயகத்தைத் தங்கவேலு அப்படியே இழுத்துக் கொண்டு போய்க் குளியறையில் தள்ளிவிட்டு வெளியேறி விட்டான்'' பெருமூச்சோடு சொல்லி முடித்தான் முத்தையா.

அடுத்த குற்றவாளியாக வாக்குமூலம் கொடுக்க இன்ஸ்பெக்டர் புண்ணியகோடி முன் வந்து நின்றார் மேகநாதனுடைய மேனேஜர் குமாரலிங்கம்.

(தொடரும்)

குலசேகரப் பாண்டியன் காலத்துக் கோயிலும், கல்வெட்டும்!

புலவர் வெ. அ. முத்துக்கண்ணன்

பண்டைய பேரரசர்கள் மூவேந்தர்களும் கோவில்களைக் கட்டித் திருப்பணி செய்வதையே தங்கள் பெரும் பணியாகக் கருதினர். மூவேந்தர்கள் தங்களுக்குள் சண்டையிட்டுக் கொண்டாலும், பாண்டியன் சேரனை வென்றாலும், சேரன் சோழனைத் தோற்கடித்தாலும்; சோழன் பல்லவனை வெற்றி கொண்டாலும்; ஒரு மன்னன் தோற்றுவித்த கோவில்களை, கலைச் செல்வங்களை மற்றவன் அழிக்கவில்லை. முஸ்லீம்கள் படையெடுப்பாலே பெரும்பாலும் இடிக்கப்பட்டிருக்கின்றன.

ஊரைவிட்டு இரண்டு, மூன்று கல் தொலைவில் காட்டிற்குள்ளே கூட பெரிய கோவில்களைக் கட்டி உள்ளார்கள். தங்களுடைய வெற்றிச் செய்திகளை, கோவில்களுக்குச் செய்யக் கூடிய அறக்கட்டளைகளைக் கல்வெட்டுக்களில் பொறித்துள்ளனர். கல்வெட்டுக்கள் தமிழகத்தின் தொன்மை வரலாற்றைத் தெள்ளத் தெளிவாகத் தெரிந்துக் கொள்ளச் சான்றுகளாக உள்ளன என்றால் மிகையாகாது.

பதின்மூன்றாம் நூற்றாண்டைச் சேர்ந்த குலசேகரப் பாண்டியன் காலத்துக் கோவில், அக்காலத்திய நீண்ட கல்வெட்டையும் மேலூரிலிருந்து பதினைந்து கல் தொலைவிலுள்ள, முகவை மாவட்டத்தைச் சேர்ந்த கிளாதரி என்ற ஊருக்கு இரண்டு கல் தொலைவிலுள்ள அடர்ந்த, பயங்கரக் காட்டினுள்ளே கண்டேன். அது மாலிக்காபூர் படையெடுப்பால் அழிந்திருக்கலாமெனக் கருதுகிறேன். அதைப்பற்றி என் ஆய்வை எழுதுவதே இக்கட்டுரையின் நோக்கம்.

பொய்க்கோவிலும் பேய்க்காடும் :

கிளாதரி பகுதிகளிலுள்ள காடுகளில் ஏராளமான கலைமான்கள் வாழ்ந்தனவாம். ஆதலின், அவ்வூர் கலைமான்தரி என்றிருக்க வேண்டும். அதுவே நாளடைவில் கிளைமான்தரி, கிளாதரி என்று மருவியிருக்க வேண்டும். கோனார்பட்டிக்கும் கிளாதரிக்கும் இடையே இரண்டரைக்கல் தொலைவில் பொய்க்கண்மாய், பொய்க்கோவில், பொய் முனியாண்டி கோவில் என்று வழங்கும் இடங்கள் உள்ளன.

அஃது அடர்ந்த பயங்கர காடு. அதில் பேய், பிசாசு நிரம்பிய பகுதி என எவரும் செல்வதில்லை. அதிலுள்ள மரங்களை வெட்டினால், அல்லது அப்பகுதியிலிருந்து ஏதேனும் ஒரு பொருளை எடுத்து வந்தால் கண்கெட்டுப் போகும் என்று எவரும் எந்தப் பொருளையும் எடுத்துச் செல்வதில்லை. இரவில் மேளம், சலங்கை ஒலி கேட்பதாகவும், சோதி தெரிவதாகவும் கூறுகிறார்கள். அங்கு ஏராளமான புதையல்கள் கிடைக்கக்கூடும் என்றும் இப்பகுதி மக்கள் நம்புகிறார்கள். அக்கோவிலில் பொய்கை இருந்து மூடப்பட்டிருப்பதற்கான அடையாளங்கள் உள்ளன. பொய்கைக் கோவில்தான், பொய்க் கோவிலாக மாறியிருக்க வேண்டும். அதன்படி பொய்கைக் கண்மாய், பொய்க் கண்மாயாகவும், பொய்கை முனியாண்டிக் கோவில், பொய் முனியாண்டி கோவிலாகவும் வழங்கி வந்துள்ளன.

கலையும் கல்வெட்டும் :

இக் காட்டின் நடுவில் வேலைப்பாடுடைய அழகிய கோயில் இடிக்கப்பட்டு உள்ளது. அதனருகே $1\frac{1}{2}$ அடி அகலமும், 4 அடி நீளமும் உள்ள படிக்கல்லில் 24 வரிகளைக் கொண்ட கல்வெட்டு ஒன்று உள்ளது. அதில் ''குலசேகர'' என்ற அடிகள் காணப்படுதலால் அது குலசேகரப் பாண்டியன் காலத்துக் கல்வெட்டு என்றும், பதின்மூன்றாம் நூற்றாண்டைச் சேர்ந்தது எனவும் உறுதியாகக் கூறலாம். அழகிய கலைத்திறனுடைய கற்கள் கிடைக்கின்றன.

தேரும் ஊரும்:

அப்பொய்கையைச் சுற்றி தேர் ஓடியிருக்க வேண்டுமெனக் கருத இடமிருக்கிறது. அத்தேர் அப்பொய்கையில் மூழ்கியிருக்க வேண்டுமெனவும், அண்மையிலுள்ள திருவாதவூரிலுள்ள தேர் இதுதான் எனவும் பலர் பலவிதமாகக் கூறுகிறார்கள். அக்கோயிலைச் சுற்றி ஏராளமான வீடுகள் இருந்திருப்பதற்கான அறிகுறிகள் தென்படுகின்றன. ஓடுகள் இருக்கின்றன. ஒரு வேளை குடியிருப்புகள் நிறைந்ததாக இருந்திருக்கலாம்.

சிலையும் சிற்பமும்:

அக்கோயிலில் அழகிய சிற்ப வேலைகளை உடைய தூண்கள் கிடைக்கின்றன. அதில் 'லிங்கம்' இருந்ததற்கான பீடம் உள்ளது. ஆகவே, அது சிவன்கோயிலாக இருந்திருக்கலாம். அக்கோயில் அதிஷ்டானம் (தளம்), பிரதி (சுவர்), பிரஸ்தரம் (கூரை); கிரீவம் (கழுத்து) சிகரம் (தலை) ஸ்தூபி (கலசம்) முதலிய அமைப்புக்களுடன் இருந்திருக்க வேண்டும். கோயிலின் எதிரில் நந்தி உள்ளது. அருகில் இரு வெள்ளை நிற வலம்புரி விநாயகர் சிலைகள் குடை காதுகளுடன் உள்ளன. அபயஹஸ்தம், ஊருஹஸ்தம் உடைய எட்டு சிலைகள் உள்ளன. அதில் மகேஸ்வரி, வைஷ்ணவி, இந்திராணி, கௌமாரி சிலைகள் குறிப்பிடத்தக்கன. முனியாண்டி கோயிலில் ஏராளமான நாணயங்கள் குறுக்கே வெட்டப்பட்டு கிடக்கின்றன. இதிலிருந்து இதனை சக்தி உடைய தெய்வமாக வழிபட்டு வருகிறார்கள் எனத் தெரிகிறது.

பூவந்தியும் பூஞ்சுத்தியும்:

இக்கோயிலிருந்து 5 கல் தொலைவில் பூஞ்சுத்தி என்ற ஊரும் 7 கல் தொலைவில் பூவந்தி என்ற ஊரும் உள்ளன. இக்கோயிலுள்ள லிங்கத்தை பூவலிங்கம் என்று கூறுவதாலும், அக்கோயிலில் பூத்திருவிழா நடந்திருப்பதாலும்

அங்கே இருந்த ஊருக்கு பூஞ்சுத்தி என்று பெயர் இருந்திருக்க வேண்டும். இவ்விரு ஊர்களும் இங்கே இருந்து அங்கே குடிபெயர்ந்திருக்க வேண்டும். இன்றும் பூஞ்சுத்தி காரர்களுக்கு கிளாதரியில் கோயில் மரியாதை கொடுக்கிறார்கள். கீழவளவு அருகே உள்ள பஞ்ச பாண்டவர் மலை என்று அழைக்கப்படும் சமண படுக்கை உள்ள மலையின் மேற்குப் பகுதியில் முருகன் கோயிலில் உள்ள கல்வெட்டில் 'பூஞ்சுத்தி' என்ற சொல் காணப்படுகிறது. ஒரு வேளை இதற்கும் அதற்கும் தொடர்பு இருந்திருக்கலாம். ஆனால், கீழவளவு பாறையில் சமணர்கள் ஒளிந்திருந்ததாகவும், அங்கேதான் கழு ஏற்றியிருக்கக் கூடும் எனக்கருத இடமிருக்கிறது. ஆனால், பொய்கைக் கோயிலுக்கும் சமணர்களுக்கும் தொடர்பு இருந்திருக்க முடியாது. கீழவளவிற்கு அடுத்துள்ள வெள்ளூந்து, எரிச்சி மலைகளில் கல்வெட்டுகள் உள்ளன. இவைகள் தமிழ் வட்டெழுத்துக்களை உடையன.

இலமநாயகி அம்மனும் இடைச்சி மண்டபமும்:

மேலூருக்கு அருகே நான்கு கல் தொலைவில் அரிட்டாபட்டி என்ற ஊர் உள்ளது. இங்கே உள்ள மலையிலுள்ள கல்வெட்டை மீனாட்சிபுரம் கல்வெட்டு என்றும் அம் மலைக்கு கழுகுமலை என்றும் ஓவா மலை என்றும் குறித்துள்ளார்கள். அம்மலைக்கு ''தேன் கூழ்மலை'' என்கிறார்கள். 'தேன் கூடுமலை' தான் தேன் கூழ் மலையாக மருவியிருக்கக்கூடும். ஓவா மலை, இராமாயிமலை' ஆப் பட்டான்மலை, தேன் கூழ்மலை இவைகள் தொடர்ச்சியாக உள்ளன. கழுகு மலையும், கழிஞ்ச மலையும் தனித்தனியாக உள்ளன. அங்கே யானைக்கிடங்கு, யானை கொண்டான் கண்மாய், விளக்குத் தூண் என்ற பகுதிகள் உள்ளன. அருகில் பொற்றாமரைக் குளம் உள்ளது. இதனை 'மழட்டலைதம்மம்' என்கிறார்கள். வடக்கே புத்தர் உருவம் பொறிக்கப்பட்டுள்ளது. கிழக்குப் பக்கத்தில் இடைச்சி மண்டபம் என்ற பகுதியில் குடவரைக்கோயில் உள்ளது. இதிலுள்ள லிங்கம், திருமயத்திலுள்ள லிங்கம் போன்று தனிக் கல்லால் செதுக்காது, மலையிலிருந்தே செதுக்கி உள்ளார்கள். முன்னால் நந்தி உள்ளது. இரு துவாரகப்பாலர்கள் உள்ளார்கள். வடப்புறம் விநாயகர் சிலையும் இடப்புறம் சுப்பிரமணியர் சிலையும் செதுக்கி உள்ளார்கள். வில்வ மரம் உள்ளது. அருகே இலமநாயகி அம்மன் கோயில் உள்ளது. துர்க்கை, அகோர மூர்த்தி சிலைகள் உள்ளன. மேற்கூரை சிதைக்கப்பட்டுள்ளது. அருகிலுள்ள கோட்டைப் புன்செய் என்ற இடத்தில் ஓர் இடிந்த சிவன் கோயில் உள்ளது. இதில் ஓர் லிங்கம் உள்ளது. வேலைப்பாடுடைய தூண்கள் ஆங்காங்கே உள்ளன. நடு வயலில் ஒரே கல்லால் செய்யப்பட்ட தேர் போன்று அமைப்புடைய அழகிய வேலைப்பாடுடைய கல் ஒன்று உள்ளது. பலி பீடமாக இருந்திருக்கலாமெனக் கூறுகிறார்கள். இதுவும் பதின்மூன்றாம் நூற்றாண்டைச் சேர்ந்ததாக இருந்திருக்கலாம். அங்கே அக்காலத்திய தண்ணீர் குடிக்கும் கலயம் ஒன்று கிடைத்து, தொல்பொருள் ஆய்வுத்துறை அலுவலகத்தில் சேர்த்துள்ளேன். இக்கோயில் காராளனால் சிதைக்கப்பட்டிருக்கலாமெனக் கூறுகிறார்கள்.

காராளனும் கரையிப்பட்டியும்:

காராளனால் சிதைந்ததாகக் கூறுவது ஏற்றுக் கொள்ளத் தக்கது அல்ல. ஏனெனனில் காராளர்கள் ஏராளமான கோயில்கள் கட்டியிருப்பதாகக் கூறுகிறார்கள். ஆதலால் காராளர்கள் கோயில்களை இடித்திருக்க முடியாது. எடுத்துக் காட்டாக, மேலூரிலிருந்து ஆறுகல் தொலைவிலுள்ள கீழவளவிலிருந்து கொங்கம்பட்டிக்குச் செல்லும் வழியில் நடுக்காட்டில், மணி முத்தாற்றங்கரையில் இரண்டு பெரிய கோயில்கள் இடிந்து காணப்படுகின்றன. ஒன்று சிவன் கோயிலாகவும், மற்றொன்று பிரம்மன் கோயிலாகவும் இருந்திருக்க வேண்டும். இரண்டிற்கும் உள்ள இடைவெளி ஒரு பர்லாங் தூரம். அங்கே ஊருணியும், வீடுகளும் இருந்திருப்பதற்கான சான்றுகள் உள்ளன. தேரும் ஓடியிருக்க வேண்டும். லிங்க பீடம் உள்ளது. லிங்கம் புதையுண்டு கிடக்கலாம்.

அதிலிருந்து ஒரு கல் தொலைவில் காராளர்களால் கட்டப்பட்ட கிணறு உள்ளது. அதன் அருகில் விநாயகர் சிலையும் உள்ளது. இடிந்த கோயில்களுக்கு அருகில் ஆற்றில் அடித்து வந்ததாகச் சொல்லப்படும் மசிடாசுரமர்த்தனி சிலை ஒன்று உள்ளது. இதனை நீலி கோயில் என்கிறார்கள். இக்கோவிலிலுள்ள சிலை, வேப்பனம்பட்டியிலுள்ள பட்டத்தளச்சி அம்மன் கோவில் சிலை, கரையிபட்டியிலுள்ள வடக்கிவாச் செல்வி அம்மன் கோவில் சிலை மூன்றும் ஒரேமாதிரி உள்ளன. 'பட்டத்தரசி' என்பதே பட்டத்தளச்சி என மருவி இருக்கக்கூடும். அல்லது பட்டித் தலைச்சி, பட்டத்தளச்சியாக மருவியிருக்கலாம். ஆக மூன்று சிலைகளும் ஒரு காலத்தவை என்பது தெளிவாகத் தெரிகிறது. அத்துடன் கரையிப்பட்டியில் ஒட்டைக் கோவில் என்று இன்று அழைக்கப்படும் ஒரு சிவன் கோவில் உள்ளது. அதில், லிங்கம், நந்தி, விநாயகர் சிலைகள் உள்ளன. சுற்றுப்புறத்தில் சிலைகள் இருந்து நாளடைவில் காணாமல் போய்விட்டன. இச் சிவன் கோயிலும் காராளன் காலத்தில் கட்டப்பட்டது.

அங்கும் தெப்பக்குளம் இருந்திருக்க வேண்டும். அருகில் காராளர்கள் குடியிருந்ததற்கான சான்றுகள் உள்ளன. அம்மி: குழவி, திருகை, நிலைப்படி, கலயங்கள் எல்லாம் கிடைத்திருக்கின்றன. காராளன்பட்டி என்பதே கரையிப்பட்டி என மருவி இருக்கக் கூடும் இம் மூன்றும் நவாப் காலத்தில் அழிந்ததாகக் கூறுகிறார்கள். ஒரு கால் மாலிக்காபூர் படையெடுப்பால்கூட அழிந்திருக்கக்கூடும். அக்கோயில்களிலுள்ள கற்களைக் கொண்டே கொங்கம்பட்டியிலுள்ள மருதி கட்டப்பட்டதாக முதியோர்கள் கூறுகிறார்கள். அப்பகுதியில் ஏராளமான புதையல்கள் இருக்கலாமெனக் கூறுகிறார்கள். அப்படியிருக்க, அரிட்டாப்பட்டி கோவிலைக் காராளர்கள் சிதைத்திருக்க முடியாது. இதுவும் முஸ்லீம் படையெடுப்பால் பாதித்திருக்கக்கூடும்.

(முடிந்த முடிபல்ல ;
ஆராய்ச்சிதான்).

வெற்றியை நோக்கி....!

நாளுக்குநாள்
நம்முடைய வாழ்க்கைக்கு
அரசு அளிக்கும்
பாதுகாப்புகள் ஏராளம்

அரசு அலுவலர்களுக்கு
குடும்பப் பாதுகாப்புத் திட்டம்
அதனைத் தொடர்ந்து
சமுதாயத்திலுள்ள அனைவரும்
பயனடையும் வகையில்
சமூகப் பாதுகாப்புத் திட்டம்!

இப்படி அளிக்கப்படும்
பாதுகாப்புகளைப் போன்று
நமக்கு நாமே
உருவாக்கிக் கொள்ளும்
பாதுகாப்புத் திட்டம்
குடும்பநலத் திட்டம்!

எல்லாரும்
இன்புற்றிருக்கச்
செயல்படுத்தும்
திட்டங்கள்
வெற்றி பெற்றிட
வலுமிக்க
அடித்தளம் அமைய

உதவுவதே
அளவான குடும்பம்.

▼

அடுத்த குழந்தை இப்போது வேண்டாம்!
இரண்டுக்குப் பிறகு எப்போதும் வேண்டாம்!!

— குடும்பநலத்துறை,
தமிழ்நாடு அரசு.

எங்களுக்கும் வாழ்வு வரும்...!

அமிர்தம்

அங்கம்மாளினால் நம்ப முடியவில்லை.

மணியக்காரர் பெரியசாமிதான் அப்படி பேசுகிறாரா என்று சந்தேகம். ஒரு வாரத்துக்கு முன்பு அங்கம்மாளை 'கண்டபடி' எச்சரித்தவர் பெரியசாமிதான். இப்பொழுது அங்கம்மாளைப் பற்றிப் புகழ்மாலை பாடிக் கொண்டல்லவா இருக்கிறார். அங்கம்மாளுக்குக் கூச்சமாகவே இருந்தது.

''பஞ்சாயத்து போர்டு ஆபிஸிலே பிரஸிடெண்ட் ஐயா, மணியக்காரர் இன்னும் யாரோ அதிகாரிகள் வந்திருக்காங்க. உங்களை கூப்பிட்டு வரச் சொன்னாங்க'' என்று அங்கம்மாளிடம் ஆள் வந்து சொன்னபொழுது அவள் பயந்தாள்.

அச்சத்துடனே 'பஞ்சாயத்து போர்டு' ஆபிஸுக்கு வந்தாள். வந்தவுடனேயே அவளுக்குத் தெம்பு வந்தது. அவளுக்கு நன்கு தெரிந்த மாவட்ட மகளிர் நல அதிகாரியான அந்த அம்மாவும் வந்திருந்தார்கள். அங்கம்மாளை அழைத்து அருகில் நாற்காலியில் உட்காரச் சொன்னார்கள்.

ஊர்ப் பெரியவர்களுக்கு எதிரே சரி சமமாக உட்கார அங்கம்மாளுக்கு முதலில் தைரியமில்லை. பஞ்சாயத்துத் தலைவர் சொன்னார். ''அம்மா இந்த வருஷம் சர்வதேசப் பெண்கள் வருஷம்... சும்மா உட்காரும்மா'' என்றார். அவர் அடியொற்றி மணியக்காரரும் பின்பாட்டுப் பாடினார். அவர்கள் அனைவரும் சேர்ந்து அன்பொழுக அங்கம்மாளிடம் பேசியதையே முதலில் நம்ப முடியவில்லை. அதற்கு மேலாக அவர்கள் சொன்ன செய்திகளோ அங்கம்மாளை மேலேயே பறக்க வைத்தன. இப்படியொரு 'நல்ல காலம்' தன்னைத் தேடிவரும் என்று அவள் கனவுகூட கண்டதில்லை!

மனத்தில் நிறைந்த மகிழ்ச்சியினால் பதில்கூடச் சொல்ல முடியாமல் தவித்தாள், அங்கம்மாள். இந்தச் செய்திகளை உடனே தன் தங்கை மங்களத்திடம் சொல்ல வேண்டும் என்ற ஆசையில் எல்லாருக்கும் நன்றி தெரிவித்துக் கொண்டு புறப்பட்டாள்.

அங்கம்மாள் கொஞ்ச தூரம் சென்றிருப்பாள். எதிரே தங்கையன் வந்தான். அவனிடம் எப்படி பேசுவது என்று விளங்கவில்லை— அங்கம்மாளுக்கு! தானாக போய்ப் பேசவும் துணிவில்லை. பேசாமல் போகவும் மனமில்லை.....போன வாரம் எவ்வளவு கடுமையாக அவனைக் கண்டித்தாள். இப்பொழுது போய் எப்படிப் பேசுவது என்று தடுமாறினாள்.

இப்பொழுது தங்கையன் மறுத்தால் என்ன செய்ய முடியும்? இந்த எண்ணமும் அவள் மனத்தில் தலைதூக்க, எதுவும் பேசாமல் அவனைப் பார்த்துக் கொண்டு நின்றாள்.

அங்கம்மாளின் தர்மசங்கடமான நிலையை உணர்ந்தவன் போல் அவள் அருகில் வந்தான் தங்கையன். அவன்தான் பேசினான்:—

''இப்பொழுது உங்களுக்கு சந்தோஷம் தானே...சம்மதம் தானே!''

பதில் பேசாமல் தலையாட்டினாள் அங்கம்மாள். நன்றியுடன் அவள் கண்களில் கண்ணீர் சுரந்தது.

தங்கையன் உரக்கவே சொன்னான். ''எங்களுக்கும் வாழ்வு வரும்ன்னு அப்பவே தெரியும். ஒரு காலத்தில் நீங்களும் வாழ்த்துவீங்கண்ணு தெரியும்...''

இப்பொழுது அங்கம்மாள் சொன்னாள். ''நீங்க எல்லாம் நினைச்சது நடக்கக் காரணமா இருந்த நல்லவங்க உள்ளத்தை வாழ்த்துங்க...!''

அங்கம்மாள் விடைபெற்றுக் கொண்டு கிளம்பினாள். அவளுக்குள்ள மகிழ்ச்சிதான் அவனுக்கும். அதைவிட மகிழ்ச்சியடையக் கூடியவள் ஒருத்தி இருக்கிறாளே..... அவள்....?

* * *

மங்களம் - அங்கம்மாளின் தங்கை.

அவளுக்கு ஆதரவு காட்டும் துணையாகவும் தாயாகவும் தந்தையாகவும் விளங்கியவள் அங்கம்மாள்தான்.

இளமையிலேயே நெற்றியில் விளங்கிய குங்குமத்தைப் பறிகொடுத்தவள் அங்கம்மாள். அவள் கணவன் முருகேசன் கண்ணை மூடும்பொழுது கை நிறையக் காசு பணம் வைத்து விட்டுப் போகவில்லை என்றாலும் ஏதோ இரண்டொன்று மாடு கன்று என்று வைத்துவிட்டுச் சென்றிருந்தான்.

வாழ்வின் இளமை பாலை நிலமாக மாறிவிட்டாலும் 'பால் வியாபாரம்' செய்யும் பணியுடன் பெற்றோர்களிடம் வந்து சேர்ந்தாள்.

அங்கம்மாள் வந்த நேரம்-மங்களத்தை அவள் கையில் ஒப்படைத்து விட்டு அவள் பெற்றோர்கள் ஒருவர் பின் ஒருவராகக் கண்ணை மூடிவிட்டார்கள்.

இடிமேல் இடிவிழுந்த நிலைக்கு ஆளான தங்கம்மாள், மங்களத்தைக் காப்பாற்றும் பொறுப்பை ஏற்றுக் கொண்டாள். வறுமைக்கு ஆளானாலும் - வாழ்வில் சுகமறியாமல் வாடிப் போனாலும் - தன் தங்கையை வளர்ப்பதில் கண்ணுங்கருத்துமாக இருந்தாள்.

காலமும் தன் கோலத்தைக் காட்டியது. வாலைப் பருவத்தைத் எட்டிய மங்களம், கொள்ளையழகு கொஞ்சும் குமரியாகத் திகழ்ந்தாள்!

வரப்பெடுத்த வயலும் [illegible] தேடிய வாய்க்காலும் [illegible]

அந்த சிற்றூரின் அழகு ராணியாகக் காட்சியளித்தாள் மங்களம்.

அந்த அழகை ரசிக்க உரிமையுள்ளவன், தான் ஒருவனே என்பதை மங்களத்திடம் முதலில் சொன்னவன் தங்கையன்! அவன்தான் எல்லாருக்கும் முந்திக் கொண்டான்.

மங்களமும் அவன் கோரிக்கை சரியானதுதான் என்று ஒப்புதல் தர முன்வந்தாள்.

ஆனால், அங்கம்மாள் குறுக்கே நின்றாள்.

மங்களம்-தங்கையன் இருவரும் கருத்தொருமித்து உருவாக்க நினைத்த அந்த வாழ்க்கையை அங்கம்மாளால் நினைத்துப் பார்க்கக்கூட முடியவில்லை.

தங்கையன் மணியக்காரர் பெரியசாமியின் அண்ணன் மகன்! ஏணி வைத்தாலும் எட்டாத அளவுக்குப் பணவசதி படைத்தவன் என்பது மட்டும் காரணமல்ல; சாதி வேற்றுமையும் உண்டு. கிராமத்து மக்கள் அவ்வளவு எளிதில் இதையெல்லாம் மறந்துவிடுவார்களா என்ன?

சூழ்நிலைகளின் உண்மையை உணரும் அனுபவம் பெற்ற அங்கம்மாள், தங்கையன்-மங்களம் ஆகியோரின் ஆசைக்கு அணை போட்டாள்.

தன் தங்கையிடம் உண்மையை உணரும்படிச் சொன்னாள். கரைப்பார் கரைத்தால் கல்லே கரையும் பொழுது மங்களம் மனம் மட்டும் மாறாமலிருக்குமா?

ஆனால் தங்கையன் விடவில்லை. அவன் சுற்றத்தார் எவ்வளவோ சொல்லியும் கேட்கவில்லை. தங்கையனைத் தங்கள் பக்கம் இழுக்க முடியாதவர்கள் அங்கம்மாளைப் பயமுறுத்தினார்கள். உடனடியாக மங்களத்துக்கு மணமுடிக்க வேண்டும் என்றும் அவசரப்படுத்தினார்கள். பக்கத்தூரிலே மாப்பிள்ளை பார்த்தும் கொடுத்தார்கள். அங்கம்மாளும் தன் தங்கையின் வாழ்வு மலரட்டும் என்றுதான் அந்த மாப்பிள்ளைக்கு மங்களத்தை மணமுடித்து வைத்தாள்.

சுபயோக சுபதினத்தில் எல்லாப் பொருத்தமும் பார்த்து முடித்த மாப்பிள்ளையோ சரியான குடிகாரன். குடித்து விட்டுக் கண்ட இடத்தில் விழுந்து கிடக்கும் அவன் ஒருநாள், நல்ல குடிபோதையில் மரத்தின் உச்சியில் ஏறிக் கீழே விழுந்து விட்டான்; மண்டையில் சரியான அடி. விளைவு?

மங்களம், மங்கலம் இழந்தாள்.

மணமுடிந்த ஆறாவது மாதத்திலே விதவைக் கோலம் பூண்டு விட்டாள்.

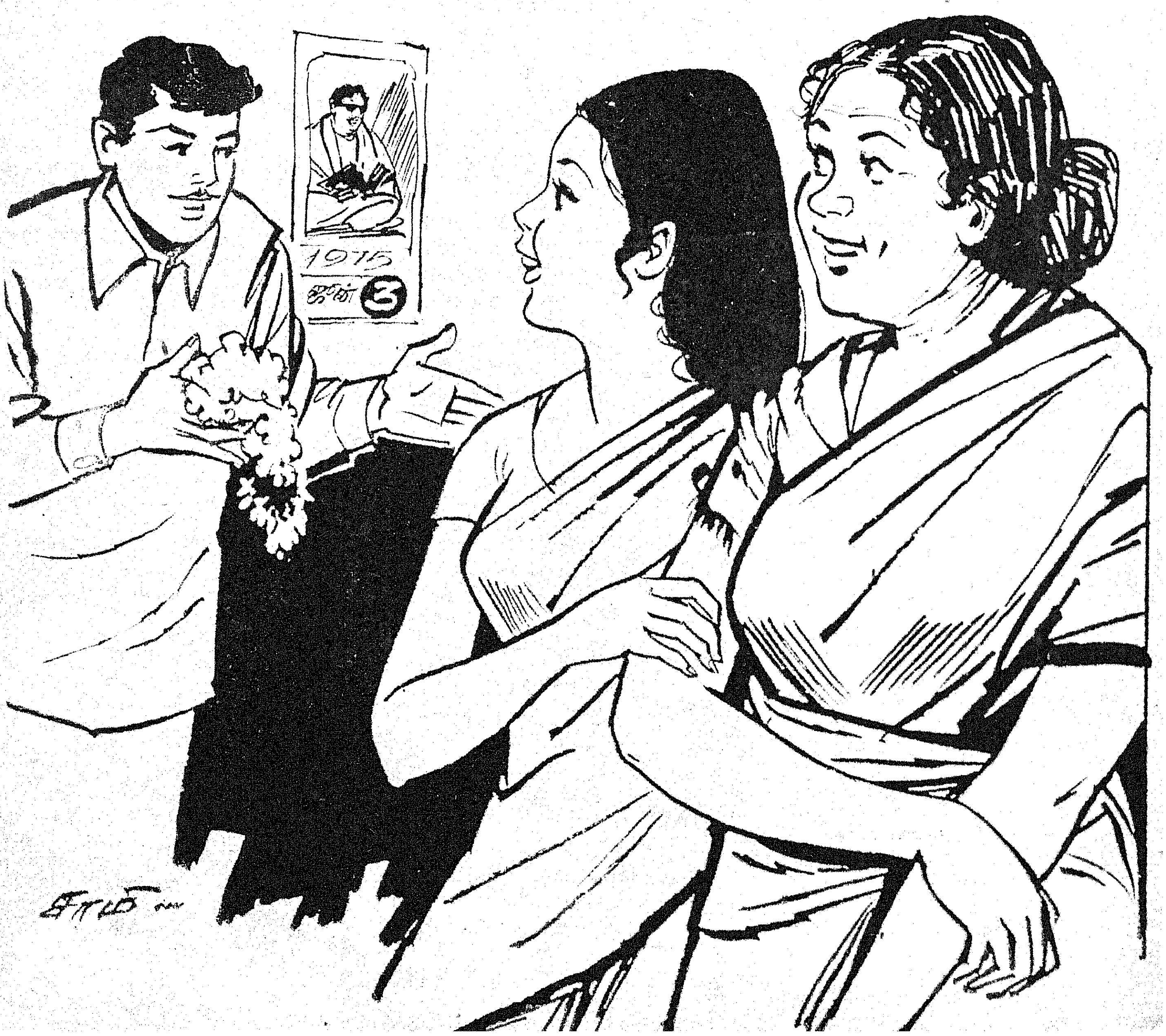

'அக்காவைப் போலத்தானே தங்கை இருப்பாள். அட்ட தரித்திரங்கள்' என்று ஊர் அலர் பேசிற்று. அதனால் முடியும் காரியம் அவ்வளவு தானே!

ஆனால் இளமையின் ஏக்கம் சும்மாயிருக்குமா?

மீண்டும் தனக்கே 'வாய்ப்பு' வந்துவிட்டதாகத் தங்கையன் முன்னால் வந்தான். ஆனால் முன்னைவிட அவனுக்கு எதிர்ப்பு இப்பொழுது அதிகம்; எனினும் அவன் அதைப் பொருட்படுத்தவில்லை!

மங்களமும் ஒருவிதத் தீவிரத்துடன் இருந்தாள்.

அந்த உண்மையை அங்கம்மாள் உணர்ந்தாள். 'பாடாத தேனீயும் பசியாத நல்வயிறும் பார்த்ததில்லை' என்று இலக்கிய நயத்துடன் எண்ணிப் பார்க்காவிடினும் அந்த ஏக்கமான வாழ்க்கையை அவளும் அனுபவித்தவள் தானே.

மணியக்காரர் பெரியசாமியே வீடுதேடி வந்து கண்டித்தார் என்பதைவிடப் பயமுறுத்தினார் என்பதுதான் சரி. மங்களத்தை அடக்கமாகப் பார்த்துக் கொள்ளாவிட்டால் ஊரைவிட்டே விரட்டிவிடுவதாக அவர் எச்சரித்தார்.

அங்கம்மாள் பயத்தோடு தலையசைத்தாள். மங்களம் குறுக்கே வந்து ''முதலில் தங்கையனைக் கண்டித்து வையுங்கள்! பெண்களிடம் வீரம் பேசாமல் உங்கள் வீட்டுப் பிள்ளையை முதலில் திருத்திக் கொள்ளுங்கள்'' என்று சொன்ன பொழுதுதான் சொரணை வந்தவர்போல் மணியக்காரர் திரும்பிச் சென்றார்.

அன்று மாலை, அந்தப்பக்கம் சாலை வழியாகச் சென்றால், மங்களம் கண்ணில் படமாட்டாளா என்ற ஏக்கத்தோடு வழக்கம் போல வந்தான் தங்கையன்.

தங்கையன் சாலையில் வருவதைக் கண்டதும் அங்கம்மாள் அவனிடம் சென்று மிகுந்த மரியாதையுடன் வீட்டுக்கு அழைத்தாள்.

தங்கையனுக்குத் தாங்க முடியாத மகிழ்ச்சி! அங்கம்மாளுக்கு அஞ்சி அஞ்சி அந்தப் பக்கம் நடந்து வந்தவனை அவளே அழைத்தது அளவிலா ஆனந்தத்தை அளித்தது. தான் நினைத்தவை எல்லாம் தானாகவே நடக்கும் என்று நம்பினான்.

தங்கையன் வீட்டுக்கு வந்ததும் மங்களத்தையும் அழைத்தாள் அங்கம்மாள். இருவரிடமும் மிகக் கடுமையாகப் பேசினாள். கதறியழுதாள். அவர்கள் இரண்டு பேரும் ஒருவரை ஒருவர் மறந்துவிட்டு வாழ்ந்தால் தான் தான் உயிரோடு வாழ முடியும் என்றும் இல்லாவிடில் தற்கொலை செய்து கொள்ள நேரிடும் என்றும் எச்சரித்தாள். காலையிலேயே மணியகாரர் பெரியசாமியிடம் மௌனம் சாதித்தவள், தங்கையனிடம் தங்கள் குடும்பச் சூழ்நிலையைச் சொல்லி மேலும் துன்பம் தர வேண்டாம் என்று கேட்டாள். அவள் பேச்சில் கடுமையும் இருந்தது. ஆற்றாமையும் தெரிந்தது. சூழ்நிலையின் உண்மையை உணர்ந்த ஏழையின் நிலையும் விளங்கியது.

மங்களம் பதில் ஏதும் பேசாமல் கேவிக் கேவி அழுதாள். தங்கையன் பதில் பேசவில்லை. தலை குனிந்தவாறு வீட்டைவிட்டு வெளியேறினான்!

இந்த நிகழ்ச்சி நடைபெற்று இரண்டு மாதங்களுக்குப் பிறகுதான் 'பஞ்சாயத்துப் போர்டு' அலுவலகத்திற்கு அங்கம்மாளை மணியக்காரர் கூப்பிட்டு அனுப்பி அந்த நல்ல செய்திகளைச் சொன்னார்.

* * *

மங்களத்தைக் கட்டிப் பிடித்துக் கொண்டு முத்தமழை பொழிந்தாள் அங்கம்மாள். மங்களம் தானாகவே காரணம் கேட்கட்டும் அப்பொழுது அந்தச் சந்தோஷச் செய்தியைச் சொல்லலாம் என்று நினைத்தாள் அங்கம்மாள்.

அக்காளின் அரவணைப்பிலிருந்து விடுபட்டுக் கொண்ட மங்களம், காரணம் என்ன என்பதுபோல மங்களத்தைப் பார்த்தாள்! இனி மேலும் தாமதப்படுத்தித் தகவலைச் சொல்வது தவறு என்று நினைத்து அங்கம்மாளே சொன்னாள்:—

''மங்களம் உனக்கும் தங்கையனுக்கும் திருமணம். இதை மணியக்காரரே சொன்னார். எனக்குச் சம்மதமான்னு கேட்டார். சரின்னு சொல்லக் கசக்குமா?'' அங்கம்மாள் சொல்லிக் கொண்டு போனாள்.

மகிழ்ச்சியையோ, ஆச்சரியத்தையோ மங்களம் காட்டவில்லை. ''அதை நம்ப வீட்டில்தானே வந்து சொல்ல வேண்டும். 'பஞ்சாயத்து போர்டு' ஆபிஸுக்குக் கூப்பிட்டா சொல்லணும்?'' என்று சாதாரணமாகக் கேட்டாள்.

மங்களம் இப்படிக் கேட்டது அங்கம்மாளுக்குப் பிடிக்கவில்லை. அதனால் பிரசங்கம் செய்வது போலப் பேசினாள். ''போடி பைத்தியக்காரி! ஊர்ப் பெரியவுங்களுக்கு முன்னாலே சொல்லணும்னு நினைச்சிருப்பார்...அப்பதான் நான் மறுக்க மாட்டேன்னு நினைச்சிருப்பார். கூட பிரசிடெண்ட் ஐயா, இருந்தார். பக்கத்து ஊரிலே வந்து பெண்களுக்கு தையல் வேலையெல்லாம் கத்துக் கொடுத்தாங்களே அந்த அம்மாளும் வந்திருந்தாங்க. அவுங்களும் சேர்ந்து சொன்னாங்க. எனக்காக அரசாங்கத்திலே சொல்லி இலவசமா தையல் மிஷினும் தரப் போறாங்களாம். இதெல்லாம் நம்ப மணியக்காரர் மனசு வச்சதாலேதான் நடந்திருக்கு...அவர்தான் எல்லாரிடமும் சொல்லி....''

அங்கம்மாள் பேச்சை முடிக்கவில்லை. மங்களம் சிரித்தாள்.

''அக்கா இத்தனை நாள் இல்லாமல் இப்ப எப்படி மணியக்காரர் சம்மதம் தெரிவித்தார்?''

''ஏதோ நம்ப நல்ல நேரம்.... அவர் மனசு மாறியிருக்கு....''

''தானாக மாறவில்லை! 'ஆட்டுவித்தால் ஆடாதவர் யாருமில்லை' என்பாங்க அது சரியாகப் போயிருக்கு.''

''நீ என்ன சொல்றே மங்களம்?''

''எனக்கு எல்லாம் முன்பே தெரியும். நமக்கு நல்வாழ்வு தந்தது மணியக்காரர் இல்லை.... நம்ப அரசாங்கம்....''

''அரசாங்கமா? நமக்கா...... நம்மை நினைவு வச்சு இதையெல்லாம் செய்யறாங்களா?''

அப்பொழுது அங்கே வந்த தங்கையன், 'அரசு கைம்பெண்களின் துயர் துடைக்க 1975 ஜூன் மூன்றாந்தேதி முதல் எடுத்துள்ள நடவடிக்கைகளைச் சுருக்கமாக விளக்கினான். 'எங்களுக்கும் வாழ்வு தந்திட முன்வந்தது நமது அரசுதான்' என்றான்.

நன்றிப் பெருக்குடன் அங்கம்மாள் பதில் சொல்ல முடியாமல் நின்றாள். தங்கையன் தன் கையில் கொண்டு வந்திருந்த பூவை மங்களத்திடம் நீட்டினான். அவள் உரிமையுடன் பெற்றுக் கொண்டாள். அந்த மூவரின் மனம் போல மலரும் மணம் வீசியது.

மறவாதீர்கள்;

உங்கள் மகள் ஒருநாள்

மணமகளாக அமர வேண்டியவள்!

திருமணம் என்ருலே-அதுவும் உங்களது மகளின் திருமணம் என்ருல்—செலவுதான். அதற்கென இன்றே சேமிக்கத் துவங்கிஞல் எதிர்காலத்தில் எந்த செலவையும் சமாளிக்க இயலும். உங்கள் சேமிப்புத் தொகை உங்களுக்கு தக்க சமயத்தில் கைகொடுத்துதவும்.

பல சிறப்பு அம்சங்களுடன் உங்களுக்கென இரு சேமிப்பு திட்டங்களை நாங்கள் வழங்கு கின்ருேம். மாதச் சேமிப்புத் திட்டத்தின்படி ரூ. 20,000/- வரை டிபாசிட்டுகள் வரி விதிப்பின்றி ஏற்றுக்கொள்ளப்படும். ரெக்கரிங் டிபாசிட் திட்டத்தின் கீழ் ஒரு சிறப்புச் சலுகை அளிக்கப்படுகிறது—இதன் கீழ் கணக்குத் துவக்கியவர்கள் திடீரென மரணமடைந்தால் 5 ஆண்டு இறுதியில் கிடைக்கவேண்டிய தொகை முழுதும் உடனடியாக அவர்களது வாரிசுகளுக்குக் கிடைக்கும். இந்த இரு திட்டங்களுக்கும் உங்களது சேமிப்புத் தொகையை உங்களது சம்பளப் பட்டியல் மூலம் மாதாமாதம் பிடித்துக்கொள்ள செய்யலாம். தற்போது அஞ்சலக சேமிப்புகளுக்கு அதிக வட்டி அளிக்கப்படுகிறது. அஞ்சலக காலவரை வைப்புத் திட்டங்களுக்கு 10% வட்டி அளிக்கப்படுகிறது.

இதோ சில முக்கிய விவரங்கள்

	மாதம் செலுத்தும் தொகை	5 ஆண்டு இறுதியில் கிடைப்பது	10 ஆண்டு இறுதியில் கிடைப்பது
	ரூ.	ரூ.	ரூ.
ரெக்கரிங் டிபாசிட்	5/-	375/-	...
	10/-	750/-	...
வளரும் மாதச் சேமிப்பு	5/-	...	825/-
	10/-	...	1,650/-

இயக்குநர், சிறு சேமிப்புத் துறை, தமிழ் நாடு அரசு, சென்னை-600 002

கருஞ்சிறுத்தையின் கதை

இப்பொழுது சென்னை அரும்பொருட் காட்சியகத்தில், விலங்கியல் பகுதியில் புதிதாக வைக்கப்பட்டுள்ளது கருஞ்சிறுத்தை.

கருஞ் சிறுத்தை, மற்ற சிறுத்தைகளிலிருந்து நிறத்தில் மட்டுமே வேறுபடுகிறது. சுமத்ரா, ஜாவா, மலேயா, இந்தியா, அபிசீனியா. போன்ற நாடுகளிலுள்ள காடுகளில் கருஞ் சிறுத்தை அபூர்வமாகக் காணப்படுகிறது. நிறத்தில் மட்டும் வேறுபடும் கருஞ் சிறுத்தை மற்ற எல்லா வகைகளிலும் சாதாரணச் சிறுத்தையைப் போன்றிருப்பதால், இது இயற்கையின் அபூர்வமாகக் கருதப்படுகிறதே தவிர, தனி இனமாகக் கருதப்படுவதில்லை. கருஞ் சிறுத்தையின் உடலைக் கூர்ந்து கவனித்தால் மற்ற சிறுத்தைகளின் உடலின் மீது காணப்படும் பூம்புள்ளிகளைக் கரு நிறத்தினூடே காணலாம்.

பொதுவாக, சிறுத்தைகளினால் திறமையாக மரமேறவும், நீந்தவும் முடியும். இவற்றை வேட்டையாடும்பொழுது, இவை மரத்தின் மீது ஏறி பதுங்கிக் கொள்கின்றன. மான், நரி, குரங்கு, ஆடு, மாடு, கழுதை, நாய், பறவை, மூஞ்சுறு, பல்லி போன்ற பிராணிகளும், இறந்த பிராணிகளின் உடல்களும் சிறுத்தைகளின் உணவாகும். சிறுத்தை மற்ற பிராணிகளைக் கொன்ற பிறகு, அவற்றை இழுத்துச் சென்று மரக் கிளைகள் சேருமிடத்தில் பொருத்தி வைக்கின்றன. சிறுத்தைகள், புலி, சிங்கங்களைவிட அமைதியானவை. இவை வழக்கமாகத் தனித்தோ, அல்லது இணையாகவோ திரிகின்றன. சிறுத்தைகள் தந்திரமாகப் போரிடக் கூடியவை. இவை ஆண்டு முழுவதும் இனப்பெருக்கத்தில் ஈடுபடுகின்றன. கருவுற்று மூன்று மாதத்திற்குப் பிறகு பெண் சிறுத்தை இரண்டு முதல் ஐந்து குட்டிகள் வரை ஈனுகிறது. சிறுத்தைக் குட்டிகளின் கண்கள், அவை பிறந்த பிறகு பத்தாம் நாளன்று திறக்கின்றன. வழக்கமாக பெண் சிறுத்தை தன்குட்டிகளுடன் குகைகளில் அல்லது மரங்களின் வேர்ப் பகுதிகளில் மறைந்து வாழ்கின்றன. மற்றப் பிராணிகளை வேட்டையாட, பெண் சிறுத்தை தன் குட்டிகளை இருட்டிய பிறகே வெளியே அழைத்துச் செல்கிறது.

கையடக்க ஆக்சிஜன் கருவி

மாரடைப்பு, மூச்சுத் திணறல், நச்சுக் காற்று உட்புகுதல் போன்ற நெருக்கடிக் காலங்களில் உயிர்காக்க உதவும் ஒரு கையடக்கமான ஆக்சிஜன் குவளை (OXYGEN) உருவாக்கியுள்ளார்கள். இதன் பெயர்: ஸால்-ஓ-ஜென் (Sol-o-gen) எடை ஒரு கிலோதான். நிமிடத்துக்கு ஆறு லிட்டர் வீதம் கால்மணி நேரம் இது ஆக்சிஜன் சப்ளை செய்ய வல்லது.

குவளை, உலோகத்தால் ஆனது. அதற்குள் ஆக்சிஜன் உற்பத்தி செய்யக் கூடிய ஒரு திட இரசாயனப் பொருள் இருக்கிறது. குவளையின் மூடியினுள் முகத்தில் பொருத்திக் கொள்ளும் சுவாசக் கருவி வைத்திருக்கிறார்கள். எளிதில் எடுத்து முகத்தில் பொருத்திக் கொள்ளலாம். கலிஃபோர்னியாவிலுள்ள 'அலேடு ஃபார்மச்யூட்டிக்கல்ஸ்' என்னும் நிறுவனம் இந்தக் கையடக்க ஆக்சிஜன் சப்ளைக் கருவியை உற்பத்தி செய்கிறது. மூச்சுப் பொறியை முகத்தில் பொருத்தி ஒரு பொத்தானை அழுத்தியதும் ஆக்சிஜன் உற்பத்தியாகி சப்ளையாகிறது. கருவியிலுள்ள ஆக்சிஜன் தீர்ந்துபோகுமுன்பே மற்றொரு குவளையைப் பொருத்திக் கொள்ள முடியும்.

ஒருமுறை இரசாயனப் பொருள் அடைத்த கருவி, இரண்டாண்டுக் காலம் ஆக்சிஜன் உற்பத்தி செய்யும் திறன் பெற்றிருக்கும். பூஜ்யம் முதல் 160 டிகிரி (ஃபாரன் ஹீட்) வரையுள்ள வெப்ப நிலைகளில் இதனை இயக்கலாம். இந்த வெப்ப நிலைகளில் இதனைப் பத்திரமாக வைத்திருக்கலாம்.

ஆக்சிஜன் ஒழுகக் கூடிய வாய்ப்புக் கிடையாது; கனமில்லாததாகவும் எளிதில் இயக்கக் கூடியதாகவும் இருப்பதால் நினைத்தவுடன் நினைத்த இடத்துக்குப் புதிய கருவியைக் கொண்டு போக முடியும்.

குழந்தையில்லாக் குறை நீங்கிட....

குழந்தையற்ற ஆண்களை பெருமளவில் பல சோதனைகள் செய்து பார்த்ததில், இவற்றில் சில தடுக்கக் கூடிய காரணங்களாகவும், பல நிவர்த்திக்கப்படக் கூடியனவாகவும், மேலும் சில நிவர்த்திக்க இயலாதவைகளெனவும் உள்ளன எனக் கண்டறிந்துள்ளனர்.

மணம் புரிந்த பின் ஆண்டுகள் பல கடந்தும் குழந்தை பெருத பெண்ணுக்கு 'மலடி' என்று இந்தச் சமூகம் பட்டம் சூட்டுகிறது. இதற்குப் பெண் மட்டுமே காரணமா? யோசிப்பதில்லை! ஆண் காரணமில்லையா? சிந்தித்துப் பார்ப்பதில்லை! பெண்ணே காரணமென முடிவு கட்டி விடுகிறது. 'மலடி' என்ற சொல்தான் வழக்கில் இருக்கிறது. குழந்தையே பெருத தம்பதிகளில் ஆடவரை மலடன்' என்று சொல்லக் கேள்விப் பட்டிருக்கிருேமா? இல்லை! குழந்தையில்லாக் குறைக்குப் பெண்ணே காரணமென்ற மூடநம்பிக்கை வளர்ந்திருக்கிறது.

குழந்தை இன்மையால் கணவன் வெறுப்படைகிருன்? மனைவியை சமூகம் பழிக்கிறது. குழந்தை வரம் வேண்டிக் கோவிலை வலம் வந்து தரிசித்தும் பயனில்லை! பூசாரியின் சடங்கு நடைபெற்றும் சம்பிரதாயங்களைக் கடைப்பிடித்தும் குழந்தை பெற வழி பிறக்கவில்லை! இப்படிச் சிந்தனையின்றிப் பரிகாரம் தேடி அலைந்து திரிந்திடும் குடும்பங்கள் இன்னமும் இருக்கின்றன! தவருன நம்பிக்கையில் தேவையற்ற சிகிச்சைகளைமேற்கொள்கிருர்கள். எதுவுமே பலன் அளிக்கவில்லை. கணவன் மறுமணம் புரிந்து கொள்கிருன். குழந்தை இல்லாக் குறை மீண்டும் தொடர்கிறது.

குற்றம் யார் மீது? தெரிந்தால் தானே பரிகாரம் கிடைக்கும்! பெண் மட்டுமே காரணமல்ல! ஆணும் காரணமாக இருக்கலாம்! ஆண் காரணமாக இருந்தும் புரியாமல் மறுமணம் செய்து கொண்டால் மேலும் ஒரு பெண் வாழ்வு பாழாகிறது. இந்தத் தவறுகள் களைந்தெறியப்பட வேண்டாமா?

இராயபேட்டை மருத்துவமனையில் சிறுநீர் இயல் துறை அறுவைச் சிகிச்சை மருத்துவராக டாக்டர் அ. ராஜசேகரன் அவர்கள் பணியாற்றி வருகிருர்கள். குழந்தையில்லாத் தம்பதிகள் குறை தீர்க்க 1974-ஆம் ஆண்டு ஜூலை மாதத்தில் இராயப்பேட்டை மருத்துவமனையில்சிறுநீர் இயல்துறையில் ஆண்களுக்கான காரணங்களை ஆராய (Male Infertility clinic) ஒரு தனிப் பிரிவு ஏற்படுத்தப்பட்டது. இப் பிரிவுக்கு டாக்டர் அ. ராஜசேகரன் அவர்களே தலைமை ஏற்றுப் பணியாற்றி வருகிருர்கள். வாரத்தில் இரண்டு நாட்கள்மட்டுமே இப்பிரிவு தற்போது பணி ஆற்றி வருகிறது. குழந்தையின்மைக்கு ஆண்களின் குறைகளைச் சோதித்துத் தீர்வுகளையும் கண்டு வருகிறது.

குழந்தையற்ற ஆண்களின் மலட்டுத் தன்மைபற்றிஇந்தத் தனிப் பிரிவில் (Male Infertility clinic) 400 பேர்களை சோதித்து ஆராய்ந்து பார்த்தனர். அவர்களில் 35 பேர்கள் குழந்தைப் பெற வேண்டி மறுமணம் செய்திருக்கிருர்கள். இவர்களில் 22 பேர்கள் குழந்தை இன்மைக்கு முழுமையாகவோ, ஓரளவோ அவர்களே காரணமாக உள்ளனர் என்பதையும் சோதனைக்குப் பின் கண்டறிந்துள்ளனர். எனவே மறுமணம் நாடும் முன்னர் சோதனை அவசியமாகிறது.

மேலும் இந்தப் பிரிவில் குழந்தையின்மையைப் பற்றி சோதனை செய்யப்பட்டதில் 49 சதவிகிதம் ஆண்களே காரணமெனக் கணக்கிடப்பட்டுள்ளது.

இளம் வயதில் பெரிய அம்மை (Small Pox) நோய்க்கு ஆளானேர், பொன்னுக்குவீங்கி (Mumps) என்ற நோயினுல் (Swelling of the Salivary glands due to virus) பாதிக்கப்பட்டோர், பால்வினை நோய்களில் (Veneral problems-gonorrhoea and Syphilis) ஆட்பட்டோர், காசநோய் (Tuberculosis) கண்டோர் இவர்களுக்கு மேற்கண்ட நோயினுல் குழந்தையின்மை ஏற்படுகிறது.

பெரிய அம்மை கண்டால் சிலரது தாது உற்பத்தி உறுப்புக்கள் பாதிக்கப்பட்டும் அவை வரும் வழித் தடங்கள் அடைக்கப்பட்டும் விடுகின்றன.

பொன்னுக்கு வீங்கி எனும் நோய் கழுத்துப் பகுதிஅல்லது கீழ்த் தாடைக்கு அருகில் வருவதால் பெரிதும் எச்சில் சுரப்பிகளைத் தாக்கினுலும் இதற்கான நுண் அணுக்கள் (Virus) தாது உற்பத்தி உறுப்புக்களைத் தாக்கிச் சீரழித்துவிடுகின்றன.

பால்வினை நோய்கள்விதைப் பையைத் தாக்கி (Testis) தாது

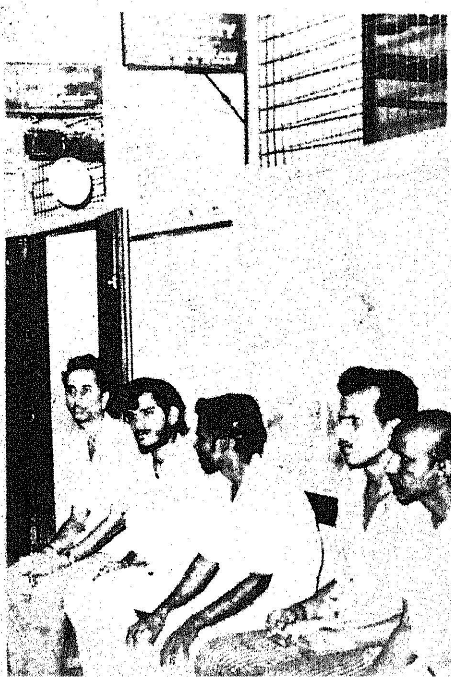

உற்பத்தியைச் சீரழியச் செய்கிறது. இவை குழந்தையின்மைக்குக் காரணமாக அமைகிறது. எனவே இந்த நோய் கண்டால் அவை இந்த உறுப்புக்களைத் தாக்கு முன்னரே சிகிச்சை செய்து தவிர்க்கப்பட வேண்டும்.

ஆண்களுக்குத் தாது உற்பத்திச் சுரப்பிகள் விதைப் பையில் (Testis) இருக்கின்றன; சில காரணங்களால் அவை கீழே இறங்காமல் வயிற்றிலேயே இருந்துவிடக் கூடும். (Undescended Testis) அவை வெப்ப மாறுதலால் தாது உற்பத்தியை இழந்து விடுகின்றன. 12 வயதுக்குள் விதைப் பையில் இந்த உறுப்பு இறங்கியிரா விட்டால், அறுவைச் சிகிச்சை மூலம் இவற்றை இறக்கிச் சரி செய்து விடலாம். விதைப் பை கீழே இறங்காமல் வயிற்றிலேயே இருப்பதும் குழந்தையின்மைக்குக் காரணமாக அமைகிறது.

தனிப் பிரிவின் (Male Infertility clinic) ஆராய்ச்சித் திட்டம் எண்டோக்கிரினலஜி (Endocrinology) துறை, பல்கலைக் கழக ஜெனிடிக்ஸ் (Genetics) துறை மற்றும், கீழ்ப்பாக்கம் மருத்துவக் கல்லூரி பெதாலஜி (Pathalogy) துறை ஆகியவற்றின் ஒத்துழைப்புடன் கூட்டாகச் செயல்படுத்தப்பட்டு வருகிறது. சென்னை இராயப் பேட்டை மருத்துவ மனையில் தான் தமிழகத்தில் முதன் முதலாக (Male Infertility clinic) ஆரம்பிக்கப்பட்டுள்ளது.

எளிமையான அறுவைச் சிகிச்சை மூலம் (Vasectomy) ஆண்களுக்கு நிரந்தரமாகக் குடும்பக் கட்டுப்பாட்டிற்கு வகை செய்யப்படுகிறது. இது உறுதியான பலனை அளிப்பது ஆகும். எதிர்பாராத விதமாக ஒரே குழந்தை இறந்துவிட்டால் அல்லது மனைவியின் அகால மரணத்தால் மறுமணம் செய்து கொள்ள நேரிட்டால், இந்தச் சிகிச்சை செய்து கொண்டவர்கள் அறுவைச் சிகிச்சை மூலம் (Recanalisation) சரி செய்து மேலும் குழந்தை பெறும் வாய்ப்பினை ஏற்படுத்தமுடியும்.

இப்படிப் பலர் இந்தச் சோதனைக் கூடத்தில் சிகிச்சை பெற்று வெற்றிகண்டுள்ளனர். இந்த வாய்ப்பு இருப்பதால் யாவரும் துணிச்சலுடன் அறுவைச் சிகிச்சைச் செய்து கொள்ளலாம்.

குழந்தை உள்ளோர் குடும்பக் கட்டுப்பாட்டுத் திட்டத்தைக் கடைப்பிடித்து அளவோடு பெற்று வளமோடு வாழ வேண்டும். குழந்தையற்ற ஆண்கள் மனைவியோ காரணம் என [illegible], தாங்களும் [illegible] கலாம் என்று [illegible] நம்பிக்கை [illegible] யாகச் சிகி[illegible] குறை நீ[illegible]வு பெறலாம்!

—ம. அரி.

சென்னை மாநகர் வளர்ச்சிக்குச் சீர்மிகு பணிகள்

உலக வங்கியின் கடனுதவி பெறத் தமிழ்நாடு நெடுஞ்சாலைத்துறை, போக்குவரத்துத் துறை, சென்னை மாநகராட்சி ஆகியவை ரூ. 13 கோடி செலவில் சென்னைச் சாலைப் போக்குவரத்து நிருவாக வளர்ச்சித் திட்டம் ஒன்றைத் தயாரிக்கின்றன. தானியங்கிப் போக்குவரத்து சுட்டுக்குறி விளக்குகள் நிறுவுதல், சாலைகள் அகலப்படுத்துதல், மேம்பாலங்கள், சுரங்கப் பாதைகள் போடுதல், கார், சைக்கிள் நிறுத்தும் நிலையங்களை அமைத்து அண்ணா சாலை, பூவிருந்தவல்லி நெடுஞ்சாலைகளின் போக்குவரத்து வசதியை அதிகரிக்கும் அரும் பணிகளை உலகவங்கி பாராட்டியுள்ளது.

அரசுநிறுவியுள்ள 2 பிரிவுகள் அரசு நெடுஞ்சாலைகளையும், மாநகராட்சிச் சாலைகளையும் சர்வே செய்கின்றன. நீண்ட தூரப் போக்குவரத்து நகரப் பாதைகள் மூலம் நடைபெறுமல் செய்து நகரில் போக்குவரத்து நெரிசலை குறைப்பது பற்றியும் சர்வே செய்யப்படுகிறது. டிசம்பரில் உலக வங்கிக் குழு சென்னை வருகையில் மதிப்பீடு விவரங்கள் அதனிடம் அளிக்கப்படும். சென்னை நகர் வளர்ச்சிக்கான மாநகராட்சி யோசனைகளில் தண்ணீர் வழங்குதல் விளக்கு வசதிகளும் அடங்கியுள்ளன.

சென்னைப் பெருநகர் வளர்ச்சித்துறை 3 சுரங்கப் பாதைகளும், 2 மேம்பாலங்களும் கட்ட திட்டமிட்டுள்ளது. ஆயிரம் விளக்கு மசூதி, கீழ்ப்பாக்கம் மருத்துவக் கல்லூரி, அண்ணாசாலை சாந்தி தியேட்டர் அருகே 3 சுரங்கப் பாதைகள் அமைக்கப்படும். இதற்கு மொத்தம் ரூ.. 31.72 இலட்சம் செலவாகும். இத் திட்டங்களுக்கு மாநில அரசு முன்னரே ஒப்புதல் அளித்துள்ளது.

நடந்து செல்வோர் மேம்பாலங்கள் தென் இரயில்வே நிருவாக அலுவலகம், வால்டாக்ஸ் ரோடு அருகே கட்டப்படும். இத் திட்டங்கள்பற்றிப் பரிசீலிக்கப் படுகிறது.

திருச்சி பாலக்கரையில் சுரங்கப்பாதை கட்டும் வேலை விரைவில் துவங்கும்.

திருத்தணி இரயில்வே-சாலை சந்திப்பில் ரூ. 19.8 இலட்சம் செலவில் மேம்பாலம் கட்டவும் அரசு அனுமதியளித்துள்ளது. மேட்டுப்பாளையத்தில் ரூ. 1 இலட்சம் செலவில் மேம்பாலம் ஒன்று கட்டப்படவிருக்கிறது.

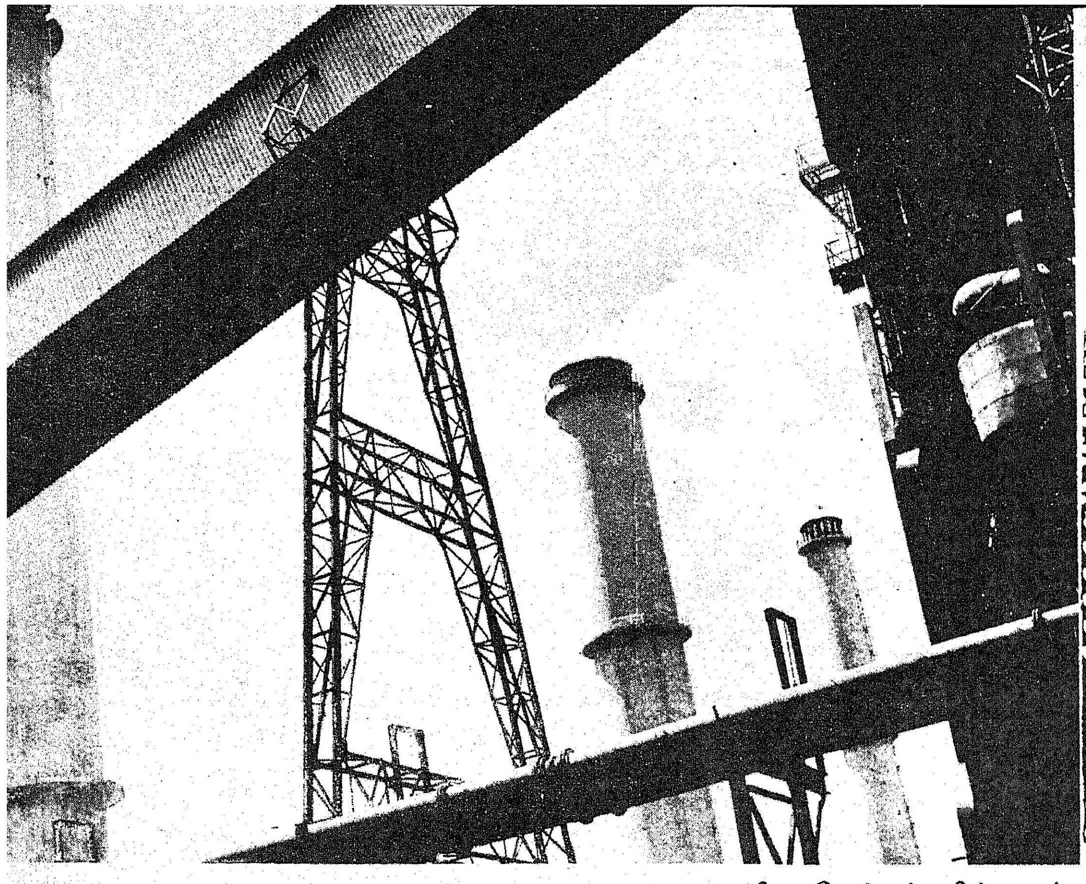

தமிழக மின் வாரியம் உருவாக்கி வரும் திட்டங்கள்! சாதனைகள்!

தொழிலமைச்சர்
எஸ்.ஜே.சாதிக்பாட்சா

தமிழ் நாட்டிலுள்ள பொதுத் துறை நிறுவனங்களில் ஏறத்தாழ ஒரு இலட்சம் பேர் பணியாற்றுகின்ற மிகப் பெரிய நிறுவனம் மின்சார வாரியம்.

மின் வளர்ச்சியில், பல்லாண்டுகளாகவே ஒரு முன்னோடி நிறுவனமாக தமிழக மின் வாரியம் திகழ்ந்து வருகிறது. ஆகவே, நமது மாநிலத்தின் வளர்ச்சி, மின்சார வாரியத்தின் வளர்ச்சியோடும் பணிகளோடும் பின்னிப் பிணைந்துள்ளது.

தமிழ் நாட்டில் உற்பத்தியை விட மின்சாரத் தேவை எப்பொழுதுமே அதிகமாகவே இருந்து வந்துள்ளது. தொழில் வளர்ச்சியினாலும் வேளாண்மை விசையேற்றங்களுக்கு மின் தொடர்பு அளிக்கப் பட்டதினாலும் மாநிலத்தின் மின் தேவை அதிக அளவில் வளர்ந்துள்ளது. இன்று தமிழகத்தில் மின்சார உற்பத்திக்கான நிறுவனத் திறன் 2,254 மெகாவாட்டுகளாகும். அனைத்து இந்தியாவின் மொத்த நிறுவனத் திறனில், இது 12 சதவிகிதமாகும். அதேபோல், மாநிலத்தின் மின் உற்பத்தி அளவு நாட்டின் மின் உற்பத்தி அளவில் 10 சதவிகிதமாகும். உணவு உற்பத்திக்குத் தொடர்ந்து முதல் முன்னுரிமையைத் தமிழக அரசு அளித்து வருகிறது. தமிழ்நாட்டில் வேளாண்மைத்துறையில் பயன்படுத்தப்படும் மின்சாரம் மொத்தம் 25 சதவிகிதத்திற்கு மேற்பட்டதாகும். அனைத்து இந்தியாவிலேயே தமிழ் நாட்டில் தான் வேளாண்மைத் துறையில் பயன்படுத்தப்படும் மின்சாரத்தின் அளவு அதிகமானதாகும்.

கடந்த ஆண்டுகளில் மின் வளர்ச்சி தமிழ் நாட்டில் சீராகவே இருந்து வந்துள்ளது. தமிழ் நாட்டில், நிறுவனத் திறனளவிலும் உச்சத் தேவையிலும் மின் சக்தி உற்பத்தியிலும் இருமடங்கு உயர்வும், மின் வசதி அளிக்கப்பட்ட கிராமங்களின் எண்ணிக்கையிலும், மின் தொடர்பு அளிக்கப்பட்ட விசையேற்றங்களின் எண்ணிக்கையிலும் மூன்று மடங்கு உயர்வும் ஏற்பட்டுள்ளது.

மின்சாரத்தைப் பயன்படுத்தும் முறை, துறை வாரியாகக் கீழ்க்கண்டவாறு அமைந்துள்ளது :—

1. வீட்டுப் பயன்களுக்கு 5.9%
2. வணிகப் பயன்களுக்கு 6.4%
3. பொதுவிளக்குகளுக்கு 1.2%
4. தொழில்களுக்கு 42.6%
5. வேளாண்மைக்கு 29.1%
6. மற்றவை (இழுவை, உரிமதாரர்களுக்கு மொத்தமாக வழங்கல், அரசுத் துறைப் பணிகள், திட்டப் பணிகள், மற்று மாநிலங்களுக்கு விற்பனை போன்றவை) ... 14.8%

மொத்தம் 100%

நடப்பாண்டில், எண்ணூர் அனல் மின்நிலையத்தில் 110 மெகாவாட் பிரிவு ஒன்று செயல்படத் தொடங்கும். இது சார்ந்த பணிகளை விரைவுபடுத்தி முன்கூட்டியே முடிக்க, தீவிர முயற்சிகள் மேற்கொள்ளப்பட்டு வருகின்றன. இத்துடன் 69 மில்லியன் யூனிட்டுகள் திறன் கொண்ட நடுவட்டம் திருப்புத் திட்டப் பணிகளும், 40 மில்லியன் யூனிட்கள் திறனைக் கொண்ட குட்டியாறு குழாய்த் திட்டப் பணிகளும் 1975—76-ல் முடிவடைந்து விடும்.

தமிழ்நாடு மின் இணைப்பு மிகப் பெரிய அளவினதாகவும் தனித் தன்மை வாய்ந்ததாகவும் அமைந்துள்ளது. 1,224 மெகாவாட்டுகள் மொத்த நிறுவனத் திறன் கொண்ட 17 நீர்மின் நிலைகளில் 633 மெகாவாட்டுகள் திறன் கொண்ட 9 மின் நிலையங்கள் பாசனத்துடன் இணைக்கப்பட்டுள்ளன.

அட்டை சொல்லும் செய்தி

ஒன்றன் பின் ஒன்றாக, இந்த மின் நிலையங்கள் பாசனக் காலம் முடிந்து மூடப்பட்டு விடுவதால், டிசம்பர் திங்களுக்குப் பின்னால் மின் உற்பத்திக்குப் பயன்படுவதில்லை. ஆனால், முக்கியமாக, வேளாண்மைக்காக மின் சுமை அதிகரிப்பின் காரணமாக, மின் இணைப்பின் உச்சத் தேவையானது, கோடைக் காலத்தில் தொடர்ந்து அதிகமாகிக் கொண்டே போகிறது. இதன் விளைவாக, சிக்கலானதொரு தொழில் நுட்பப் பிரச்சினையை மின் வாரியம் எப்பொழுதும் சமாளிக்க வேண்டி வருகிறது. குறிப்பாக பாசனமில்லாத காலங்களில், அதாவது பிப்ரவரித் திங்களிலிருந்து ஜூன் திங்கள் வரையில் மின் நிலைமையைச் சமாளிக்க மின்சார வாரியம் பெரும் முயற்சி மேற்கொள்ள வேண்டியுள்ளது.

கடந்த ஆண்டு மின்சார நிலைமை திருப்திகரமாக இல்லை. அவ்வாண்டில் 40 சதவிகிதத்திலிருந்து 75 சதவிகிதம் வரையில் மின்வெட்டு விதிக்க வேண்டி வந்தது. நெய்வேலியில் மின் உற்பத்தி வெகுவாகக் குறைந்துவிட்டதினாலும், எண்ணூரில் மின் உற்பத்தி பாதிக்கப்பட்டு விட்டபடியாலும், மின் இணைப்பிலிருந்து மின்சாரத்தைப் பெற வேண்டாமென்றும், ஏப்ரல் 75-ல் ஒரு சில வாரங்களுக்கு மின் இணைப்பைப் பயன்படுத்தாமல் அந்தக் காலத்தில் இயந்திரங்களை ஒழுங்குபடுத்தி, சீரான முறையில் பராமரிப்பு செய்து கொள்ளும்படியும் தொடர்ந்து இயக்கத்தில் இல்லாத தொழிற்சாலைகள் கேட்டுக் கொள்ளப்பட்டன., நெய்வேலியிலும் எண்ணூரிலும் நிலைமை சீரடையவே, சிறிய தொழில்களுக்கு விதிக்கப்பட்டிருந்த கட்டுப்பாடுகள் படிப்படியாக எடுக்கப்பட்டன.

1975 ஜூன் மூன்றாம் வாரத்தில், தென்மேற்கு பருவ மழைத் தொடங்கவே, 25-6-1975லிருந்து மின்வெட்டை அறவே எடுத்து விட தமிழக அரசு முடிவு எடுத்தது. வேளாண்மைச் சார்ந்த இணைப்புகளுக்கு விதிக்கப்பட்டிருந்த எல்லாக் கட்டுப்பாடுகளும் 15—9—1975லிருந்து நீக்கப்பட்டன. புதிய மின் தொடர்புகள் அனுமதிக்கப்படுகின்றன. 1—12—74-க்கு முன் தொடர்பு செய்யப்பட்ட இணைப்புகளுக்குப் பகல் நேர மின்வழங்கலும் அனுமதிக்கப்படுகிறது.

அனல் மின் நிலையங்கள், நீர் மின் நிலையங்கள் ஆகியவற்றின் மின் உற்பத்தி நிலைமை மிகுந்த விழிப்புடன் கவனிக்கப்பட்டு வருகிறது. எந்தவிதச் சேதமும் ஏற்படாமலும் இயன்ற அளவுக்கு அண்டை மாநிலங்களுடன் உபரியாக உள்ள மின்சாரத்தைச் சேமித்து வைத்தும், நிலைமை சீரான முறையில் இருக்கும்படி பார்த்துக் கொள்ளப்பட்டு வருகிறது

தென்மேற்குப் பருவ மழை சாதகமாகவும், நீர்ச் சேமிப்பின் அளவு கணிசமாகவும் நன்றாகவும் உள்ளது. 1975-ஆம் ஆண்டு அக்டோபர் 20-ஆம் நாளில் மின்சார உற்பத்திக்குப் பயன்படும் நீரின் அளவு 2,061 மில்லியன் யூனிட்டுகள். 1974, 1973-ஆம் ஆண்டுகளில் இதே நாளில் நீரின் அளவு முறையே 1,751 மில்லியன் யூனிட்டுகளாகவும், 1,594 மில்லியன் யூனிட்டுகளாகவும் இருந்தன.

தமிழ் நாட்டில் மின்சார நெருக்கடி திடீரென்று ஏற்பட்ட ஒன்றல்ல. திட்டமிட்ட இலக்குப்படி, 1973—74-லேயே கல்பாக்கம் அணுமின் திட்டத்தின் 235 மெகாவாட் முதல் பிரிவு செயல் பட்டிருக்க வேண்டும். அதேபோல், இப்பொழுது நெய்வேலியில் தோண்டப்படும் நிலக்கரியின் அளவை ஆண்டொன்றுக்கு 3.5 மில்லியன் டன்களிலிருந்து 6.5 மில்லியன் டன்களுக்கு உயர்த்துவதற்கான மேம்பாட்டுப் பணிகள் முன்பேயே முடிந்திருக்க வேண்டியவையாகும். ஆனால், மேற்குறித்த இரு நிலைகளிலும் எதிர்பார்த்தபடி செயல்கள் நடைபெறவில்லை.

தமிழ்நாட்டில் ஒன்பது பெண்கள் கிராமத் தலைவர்களாக (கிராம முன்சீப்களாக) நியமிக்கப்பட்டிருக்கிறார்கள்.

வட ஆர்க்காடு மாவட்டத்தில் மூன்று பேரும், திருநெல்வேலி மாவட்டத்தில் இரண்டு பேரும், சேலம் மாவட்டத்தில் இரண்டு பேரும், கோவை மாவட்டத்தில் ஒருவரும், மதுரை மாவட்டத்தில் ஒருவருமாக மொத்தம் ஒன்பது பெண்கள் கிராம முன்சீப்களாக நியமிக்கப் பட்டிருக்கிறார்கள்.

கல்பாக்கம் அணுமின் திட்டத்தின் பிரிவுகள் விரைவில் செயல்படவில்லை. நெய்வேலியில் விரிவாக்கப்பணிகள் இப்பொழுது தொடங்கியுள்ளன.

வெளியிலிருந்து கணிசமான அளவுக்கு மின்சாரத்தை வாங்குவதின் மூலம், தமிழ்நாடு மின்சார வாரியம் தன்னுடைய மின் தேவைகளை நிறைவு செய்து கொண்டு வருகிறது. தன்னுடைய தேவையில் 20 சதவிகிதத்திற்குக் குறையாமல், வெளியிலிருந்தே தமிழ்நாடு பெற்றாக வேண்டியுள்ளது. தமிழ்நாட்டின் மின்சாரத் தேவைகள் குறித்துத் திட்டங்கள் தீட்டப்படும்பொழுது, இந்த முக்கியமான அம்சத்தை நாம் கருத்தில் கொள்ள வேண்டும். இந்த வகையில், எதிர்காலத்தைப் பற்றிக் கணிக்கும்பொழுது, மின் துறையில் எதையும் உறுதியாக நாம் முடிவு கட்டிச் சொல்லி விடுவதற்கு இல்லை.

தமிழ்நாடு மின்சார வாரியத்தின் ஐந்தொகைக் கணக்குகள் சாதகமில்லாத நிதி நிலையைக் காட்டுகின்றன. எரிபொருள் உட்பட, எல்லாப் பொருள்களின் அதிக விலையேற்றம், ஊழியர்களுக்கு அளிக்கப்படும் ஊதியத் தொகை அதிகமாகிக் கொண்டே போவது, சில நேர்வுகளில் மின் கட்டண விகிதங்கள் போதுமான அளவுக்கு இல்லாமை, திறனை முழுமையாகப் பயன்படுத்தாமல் குறைத்து பயன்படுத்துகின்ற தன்மை—ஆகியவையே இந்த நிதிநிலைக்கு முக்கியக் காரணங்களாகும்.

மின்கட்டண விகிதங்களைத் திருத்தி அமைத்தல், இயக்குதல், பராமரிப்புச் செலவுகளில் வீண் சேதம் இல்லாமல் சிக்கனத்தைக் கடைப்பிடித்தல், மின் உற்பத்தியை இயன்ற அளவுக்கு அதிகப்படுத்துதல், மின் நிலையங்களின் இயக்கத் திறனில் ஒட்டு மொத்தமாக மேம்பாடு காணல், கம்பி இழப்புகளைக் குறைத்தல், தரமான நிருவாகம் ஆகியவையும், வேலைச் சுமைகளையும் விஞ்ஞான ரீதியாகத் திருத்தி அமைத்தல் இந்த நடைமுறைகளைக் கடைப்பிடிப்பதின் மூலம், இந்த நிலையைப் போக்க நடவடிக்கைகள் மேற்கொள்ளப்பட்டுள்ளன.

அண்டை மாநிலங்களிலிருந்தும், நெய்வேலி நிலக்கரிக் கழகத்திடமிருந்தும் வாங்கப்படும் மின்சாரத்தின் விலையானது கடந்த ஐந்தாண்டுகளாக உயர்ந்து கொண்டே வந்துள்ளது. 1—4—1975 லிருந்து கேரளத்திலிருந்து வாங்கும் மின்சாரத்தில் விலை யூனிட் ஒன்றுக்கு 8 காசுகளிலிருந்து 9.5 காசுகளாகவும், நெய்வேலி நிலக்கரிக் கழகத்திலிருந்து வாங்கும் மின்சாரத்தின் விலை 8.48 காசுகளிலிருந்து 9.36 காசுகளாகவும் உயர்ந்துவிட்டது. நெய்வேலி நிலக்கரிக் கழகத்தின் பணியாளர்களுக்கு கொடுக்கப்படும் ஊதிய உயர்வின் விளைவாக ஏற்படும் கூடுதல் செலவை ஏற்றுக்கொள்ளத் தமிழ்நாடு மின்சார வாரியம் ஒத்துக்கொண்டுள்ளது. அத்துடன், நிலக்கரிக்கான விலையும், கடல் மூலமாக நிலக்கரி கொண்டு வருவதற்கான செலவும் மிகவும் அதிகமாகி விட்டன. கடந்த ஓர் ஆண்டில் ரெயில் மூலமாக வரும் நிலக்கரியின் விலை 1 டன்னுக்கு ரூ. 102 ஆக இருந்தது—ரூ. 132 ஆக உயர்ந்து விட்டது. அதேபோல், அந்தக் கால வரையறையில், கடல் மூலமாகக் கொண்டு வரப்படும் நிலக்கரியின் விலையும் ஒரு டன்னுக்கு ரூ. 186லிருந்து 263 ரூபாய்க்கு உயர்ந்துவிட்டது.

தமிழ்நாடு மின்சார வாரியத்தின் நிலக்கரித் தேவை இவ்வாண்டுக்கு 1.44 மில்லியன் டன்கள் ஆகும். அடுத்த ஆண்டிலிருந்து, 1978—79-ல் தூத்துக்குடி அனல் மின் நிலையம் முதல் பிரிவு செயல்படும் வரை, இந்தத் தேவை 1.58 மில்லியன் டன்களாக உயர்ந்து இருக்கும். அத்துடன், நெய்வேலியில் எண்ணெயினால் எரியவிடும் மாற்றத்தினால், மின்சாரத்தின் விலையும் ஏறிவிட்டது. எண்ணெயினால் எரியவிட்டாலும் மின்சாரத்தின் விலை யூனிட் ஒன்றுக்கு 30 காசுகள் என்றாகிவிட்டன.

1975—76-ஆம் ஆண்டுக்கு வெளியிலிருந்து வாங்கப்படும் மின்சாரத்துக்காகும் செலவு ரூ. 37.02 கோடி ஆகலாம். கடந்த ஆண்டில் 1974—75-ல் இந்தச் செலவு ரூ. 25.68 கோடி தான். 1974—75-ல் வாங்கப்பட்ட மின்சாரம் 2,298 மில்லியன் யூனிட்டுகள். இந்த ஆண்டிற்கு (1975—76) 2,350 மில்லியன் யூனிட்டுகள் என்ற அளவுக்கு இருக்கலாம் என எதிர்பார்க்கப்படுகிறது.

மின் கட்டண விகிதங்கள் குறித்து பரிசீலனை செய்யப்பட்டு, 1974 அக்டோபரில் மின்கட்டண விகிதங்கள் திருத்தியமைக்கப்பட்டன. ஜனவரி 1975 முதல் கூடுதல் வரியும் 30லிருந்து 50 சதவிகிதத்திற்கும் உயர்த்தப்பட்டது. மார்ச் 1975-ல் சிமெண்ட், இராசயனப் பொருட்கள், அலுமினியத் தொழில் பிரிவுகள் ஆகியவற்றின் மீதான சிறப்புக் கட்டணங்களும் திருத்தப்பட்டன. 1975 ஆகஸ்ட் 30-ஆம் நாள் முதல், வேளாண்மைக்கான மின் கட்டணம் யூனிட்டுக்கு 16 காசு என்று உயர்த்தப் பட்டுள்ளது. இப்படியெல்லாம் செய்தும் கூட, 1975—76-ல் எதிர்பார்க்கப்படுகிற கூடுதல் வருவாயைக் கொண்டு, 1975—76-ல் தேய்மானச் செலவுகள் மற்றபடி வட்டி கட்டுகள் போன்ற செலவினங்களை முழுமையாகச் சமாளிக்க முடியாத நிலையில், நிதிப் பற்றாக்குறை இருக்கும்.

தமிழ்நாடு மின்சார வாரியத்தின் மூலதனப் பணிகளுக்கான 1975—76-ஆம் ஆண்டுக்கான வரவு செலவுத் திட்ட மதிப்பீடு ரூ. 39 கோடி. இதில் எப்பொழுதுமுள்ள நிதி வாயில்களான அதாவது வெளிச்சந்தை, ஆயுள் காப்புறுதிக் கழகம், கிராம மின்வசதிக் கழகம், மற்றும் இருப்புகள் போன்றவையிலிருந்து கிடைக்கக் கூடியவை ரூ. 40.62 கோடி தான். வங்கிகள், ஆயுள் காப்புறுதிக் கழகம், வெளிச் சந்தை போன்றவற்றிற்கு திருப்பிக் கொடுக்கப்பட வேண்டிய தொகை ரூ. 14 கோடியையும் சேர்த்து, மொத்தம் தேவைப்படுவது ரூ. 53 கோடியாகும். மூலதனப் பணிகளுக்கான

ஆதாரங்களில் உள்ள 12.38 கோடி ரூபாய் இடைவெளியை நிரப்ப எல்லா முயற்சிகளும் மேற்கொள்ளப்படும்.

நான்காவது ஐந்தாண்டுத் திட்டத்தில் திட்டத்தின் கீழ் வரும் மின் திட்டங்களுக்காக ஆன செலவு ரூ. 216 கோடி. ஐந்தாவது ஐந்தாண்டுத் திட்டத்திற்கு அங்கீகரிக்கப்பட்ட ஒதுக்கீடு ரூ. 326 கோடிதான். ஆகவே, மின் திட்டங்களைக் குறிப்பிட்ட காலத்திற்குள் நிறைவேற்றி முடிக்க வேண்டுமெனில், 5-வது திட்டக் காலத்தில் மின்சாரத்துக்கு ஆண்டொன்றுக்கு ரூ.70-லிருந்து 80 கோடி என்றளவுக்குக் குறையாமல் இசைவளிக்கப்பட்ட ஒதுக்கீட்டுத் தொகை இருக்க வேண்டியது மிகவும் அவசியமாகும். ஐந்தாவது திட்டத்தில் முதல் இரண்டு ஆண்டுகளுக்கு மத்திய நிதிக் குழுவினால் ஒப்புதல் அளிக்கப்பட்ட நிதி ஒதுக்கீடு நம்முடைய தேவையில் 50 சதவிகித அளவுக்குக் கூட இல்லை.

ஐந்தாவது திட்டத்தில் மிக அதிக அளவில் மின் உற்பத்தியை உள்ளடக்கியுள்ள திட்டமான தூத்துக்குடி அனல் மின் திட்டம் குறித்த உரையாடல்கள் புது டெல்லியில் 1975 ஆகஸ்டு திங்களில் நடைபெற்றன. 1975—76-ஆம் ஆண்டுக்கு ஒதுக்கப்பட்டுள்ள நிதி ஒதுக்கீடான ரூ. 10 கோடிக் குப்பதிலாக ரூ. 19 கோடி கூடுதலாக ஒதுக்கீடு செய்யப்பட வேண்டும் என மத்திய அரசுக்கு வலியுறுத்திக் கூறப்பட்டது. சில நிபந்தனைகளுக்குட்பட்டு, ரூ. 1 கோடி கூடுதல் ஒதுக்கீடு நிதியாக அளிக்க ஒப்புக்கொள்ளப்பட்டது. நம்முடைய மொத்தத் தேவையின் அளவோடு ஒப்பிட்டுப் பார்க்கும்பொழுது இந்தத் தொகை எந்த வகையிலும் போதுமானது என்று சொல்ல முடியாது.

போதிய அளவிலும், தேவைப்படும் காலத்திலும் நிதி உதவி அளிப்பதன் மூலமும், மாநிலத்தின் முயற்சிகளுக்கு உதவியாக இருக்கும் வகையில் மத்திய அரசே தனியாக மின் திட்டங்களை ஏற்படுத்திச் செயல்படுத்துவதின் மூலமும், மத்திய அரசானது மாநில மின்சார வாரியத்துக்கு வெகுவாகக் கைகொடுத்து உதவ வேண்டும்.

1975-ஆம் ஆண்டு ஜூன் திங்களில் சென்னையில் மத்திய திட்டக் குழுவின் துணைத் தலைவர் திரு. பி. என். ஹக்சர் அவர்களுடன் நடத்தப் பெற்ற பேச்சு வார்த்தைகளின் பொழுது கீழ்க்கண்டவை குறித்து மத்திய அரசு நடவடிக்கை எடுக்க வேண்டியதன் அவசியம் மிகுதியாக வலியுறுத்தப்பட்டது:

(1) தமிழ் நாட்டில் பொதுவாக மின் திட்டங்களுக்கும், சிறப்பாக தூத்துக்குடி அனல் மின்திட்டத்திற்கும் போதிய நிதி வசதி.

(2) 50 மெகாவாட் கொண்ட மேலும் இரண்டு யூனிட்டுகள் நெய்வேலியில் எண்ணெயினால் எரிய விடுவதற்கு மாற்றுதல்.

(3) மாநிலத்தில் 50 மெகாவாட் கேஸ் டர்பைன்கள் ஆறு நிறுவுதல்.

(4) நெய்வேலியில் முதல் சுரங்க மேம்பாட்டுப் பணிகளை விரைவுபடுத்துதல்.

(5) நெய்வேலியில் 1,000 மெகாவாட் அனல் மின்நிலையத்துடன் கூடிய இரண்டாவது சுரங்கம் வெட்ட அனுமதி. திருநெல்வேலி மாவட்டத்தில் நாங்குநேரி வட்டத்தில் கூடன்குளத்தில் 1,000 மெகாவாட் திறனுடன் கூடிய இரண்டாவது அணு மின் நிலையம் அமைத்தல்.

(6) மாநில அரசினால் மத்திய அரசுக்கு அனுப்பி வைக்கப்பட்டுள்ள எல்லா நீர் மின் திட்டங்களுக்கும் அனுமதி.

சென்ற ஆண்டு நடைபெற்ற சட்ட மன்ற விவாதத்தின்பொழுது, தமிழ் நாட்டில் மின் கழகம் ஒன்றினை அரசு அமைக்க உள்ளது எனச் சொல்லப்பட்டது. நெருக்கடியான நிதி நிலைமையின் காரணமாக, இந்த மின் கழகம் அமைப்பது தள்ளிவைக்கப்பட்டுள்ளது.

1975—76-ஆம் ஆண்டுக்கான முக்கிய வேலைத் திட்டங்கள் பற்றிய விவரங்கள் வருமாறு :

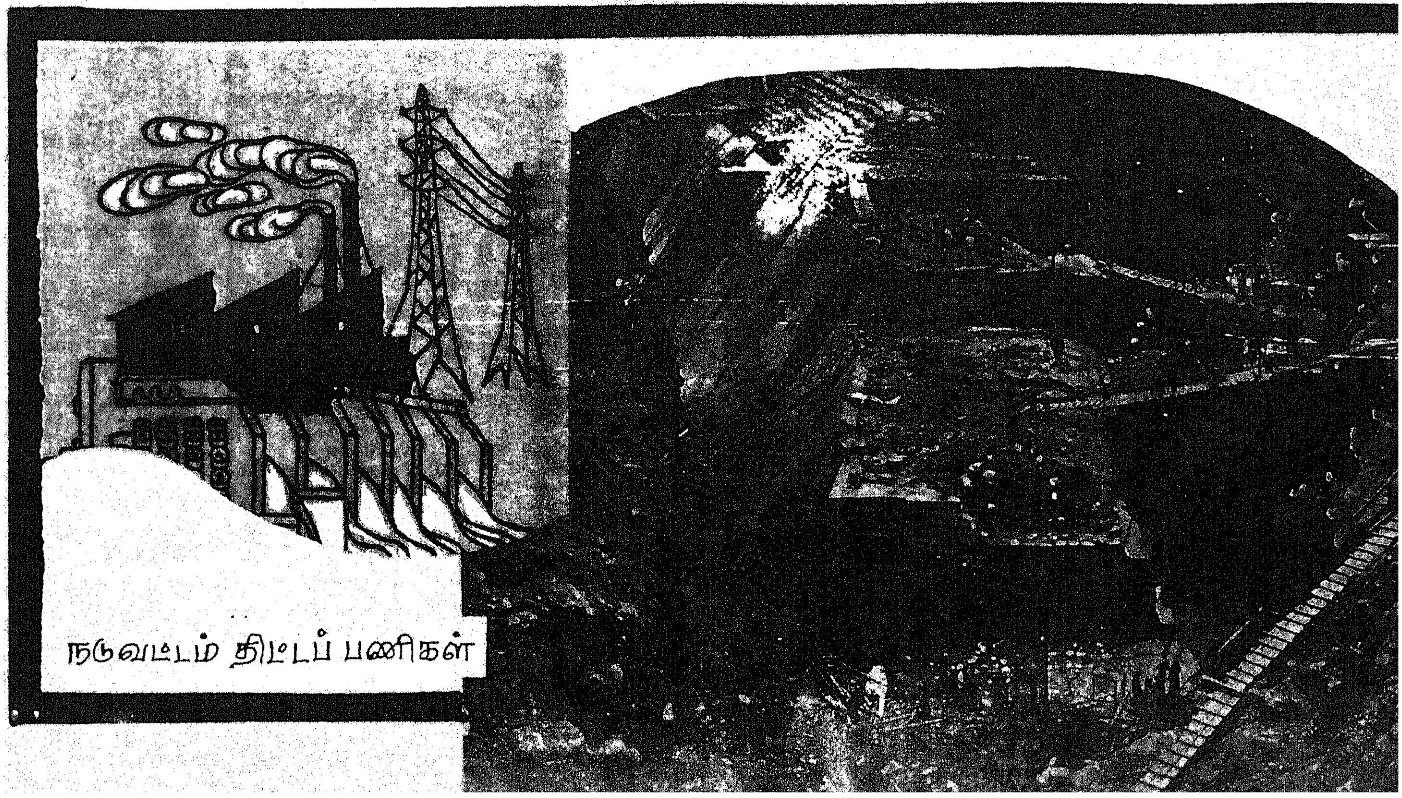
நடுவட்டம் திட்டப் பணிகள்

மின் உற்பத்தித் திட்டங்கள்:

1. தொடர்ந்து உருவாகி வரும் திட்டங்கள் :

(அ) எண்ணூரில் 5-வது பிரிவு (மூன்ருவது 110 மெகாவாட் பிரிவு) வேலைகள் வேகமாக நடைபெற்று வருகின்றன. விரைவில் இந்தப் பிரிவு செயல்படத் துவங்கும்.

(ஆ) குந்தா நீர்மின் திட்டத்தின் கீழ், நான்காவது நிலைப் பணிகளுக்கு கனடா நாடு மின் உற்பத்திக் கருவிகளை வழங்குகிறது. மின் உற்பத்திக் கருவியின் பாகங்கள் வந்து கொண்டிருக்கின்றன. மின்நிலையம் கட்டி முடிக்கும் பணிகள் நடைபெற்றுக் கொண்டிருக்கின்றன. திட்டத்தில் சேர்க்கப்பட்டுள்ள 110 மெகாவாட் மொத்தத் திறனுடன் கூடிய இரண்டு பிரிவுகள் 1977—78-ஆம் ஆண்டில் செயல்படத் திட்டமிடப்பட்டுள்ளது.

(இ) பைக்காரா, மோயாறு மின் நிலையங்களில் ஆண்டுக்கு 69 மில்லியன் யூனிட்டுகள் கூடுதல் மின்சாரம் கிடைக்கச் செய்யக்கூடிய நடுவட்டம் நீர்த் திருப்புத் திட்டப் பணிகள் முடிவடையும் நிலையில் உள்ளன.

(ஈ) கோதையாறு நீர்மின் திட்டத்தின் கீழ், குட்டியாறு குழாய்த் திட்டப் பணிகள் நடைபெற்று வருகின்றன. கோதையாறு மின் நிலையங்கள் 1, 2-க்கு இதனுல் கூடுதலாக 40 மில்லியன் யூனிட்டுகள் மின்சாரம் கிடைக்கும். இவ்வாண்டில் (1975—76) இந்தத் திட்டப் பணிகளும் முடிவடையலாம் என எதிர்பார்க்கப்படுகிறது.

புதிய திட்டங்கள் :

(அ) சுருளியாறு மின்நிலையத்திற்கான இயந்திரக் கருவிகள் ஆஸ்திரியா விநியோகஸ்தர்களால் தயாரிக்கப்பட்டு இக்கருவிகள் ஜனவரி 1977-ல் அனுப்பி வைக்கப்படும். கட்டுமானப் பணிகள் நடைபெற்று வருகின்றன. அவை முடிக்கப்பட்டு 1977—78-ல் இயந்திரங்கள் நிறுவப்படும். 35 மெகாவாட் திறன் கொண்ட இந்த மின் திட்டம் 1978—79-ல் செயல்பட இலக்கு வகுக்கப்பட்டுள்ளது.

(ஆ) தூத்துக்குடி அனல் மின் திட்டத்திற்கான கட்டுமான வேலைகள் தொடங்கப்பட்டுள்ளன. டர்போஜெனரேட்டர், பவர் ட்ரான்ஸ்பார்மர் கொதிகலன், மற்றச் சார்புக் கருவிகள் வழங்க பாரத் ஹெவி எலக்ட்ரிகல்ஸ் நிறுவனத்திடம் ஆர்டர்கள் கொடுக்கப்பட்டுள்ளன. 210 மெகாவாட் திறனுடன் கூடிய ஒரு மின் உற்பத்திப் பிரிவு 1978-79-ஆம் ஆண்டில் செயல்படத் தொடங்கும்.

(இ) காடம்பாறை குழாய் நீரேற்றுத் திட்டத்தின் கீழ் ஒவ்வொன்றும் 100 மெகாவாட்டுகள் திறனுடன் கூடிய நான்கு பிரிவுகள் அமையும்.. இருந்தாலும் தொடக்க கட்ட வேலையாக இரண்டு பிரிவுகளை மட்டும் கட்டி முடிக்க இப்பொழுது முடிவு செய்துள்ளோம். இயந்திரப் பிரிவு ஒன்று இங்கிலாந்து நாட்டிலிருந்து பாரத் ஹெவி எலக்ட்ரிகல்ஸ் நிறுவனத்திஞல் இறக்குமதி செய்யப்பட்டு நமக்கு வழங்கப்படும். மற்றொரு பிரிவு அவர்களாலேயே இங்கேயே தயாரிக்கப்படும்.

(ஈ) பாண்டியாறு புன்னப்புழா நீர் மின்திட்டத்தைப் பொறுத்த வரையில், அசல் திட்டத்தின் படியே செயல்படுவது என முடிவு செய்யப்பட்டுள்ளது. நிதி ஆதாரங்களைப் பொறுத்து மீண்டும் பணிகள் தொடங்கப்பெறும்.

(உ) சேர்வலாறு நீர் மின் திட்டத்தின் கீழ், அணைக்கட்டு அடித்தளம் தோண்டுதல், ஒன்ரோடொன்று தொடர்புபடுத்தும் சுரங்க வாய்க்கால் போன்ற பணிகள் நடைபெற்று வருகின்றன. போதிய நிதி வசதியின்மையால் ஆருவது ஐந்தாண்டுத் திட்டக் காலத்தில் இத்திட்டம் செயல்படத் தொடங்கலாம்.

(ஊ) நெல்லித் துறை நீர்மின் திட்டத்திற்கான தொடக்கக் கட்டுமானப் பணிகள் மேற்கொள்ளப்பட்டுள்ளன. இந்த மின் திட்டமும் ஆருவது திட்டக் காலத்தில் செயல்படத் தொடங்கலாம்.

எண்ணூரில் மின் உற்பத்தி சீர்பட்டு நல்ல முறையில் இயங்கி வருகிறது. கடந்த ஆண்டு செய்யப்பட்ட மின் உற்பத்திக்கு மேல் 17 சதவிகிதம் அதிகமாக 1974—75-ல் எண்ணூரில் மின் உற்பத்தி

நடுவட்டத்தில்.

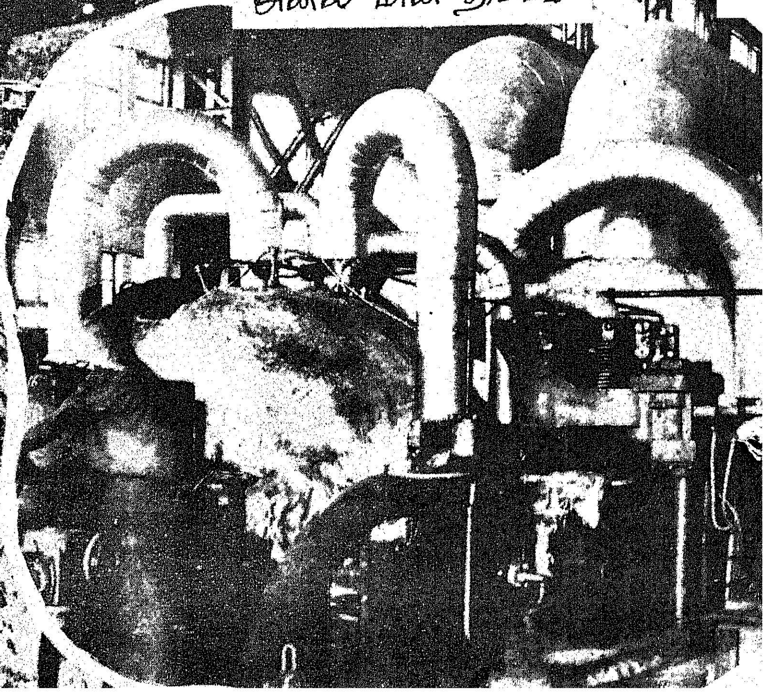
எண்ணூர் அனல் மின் திட்டம்

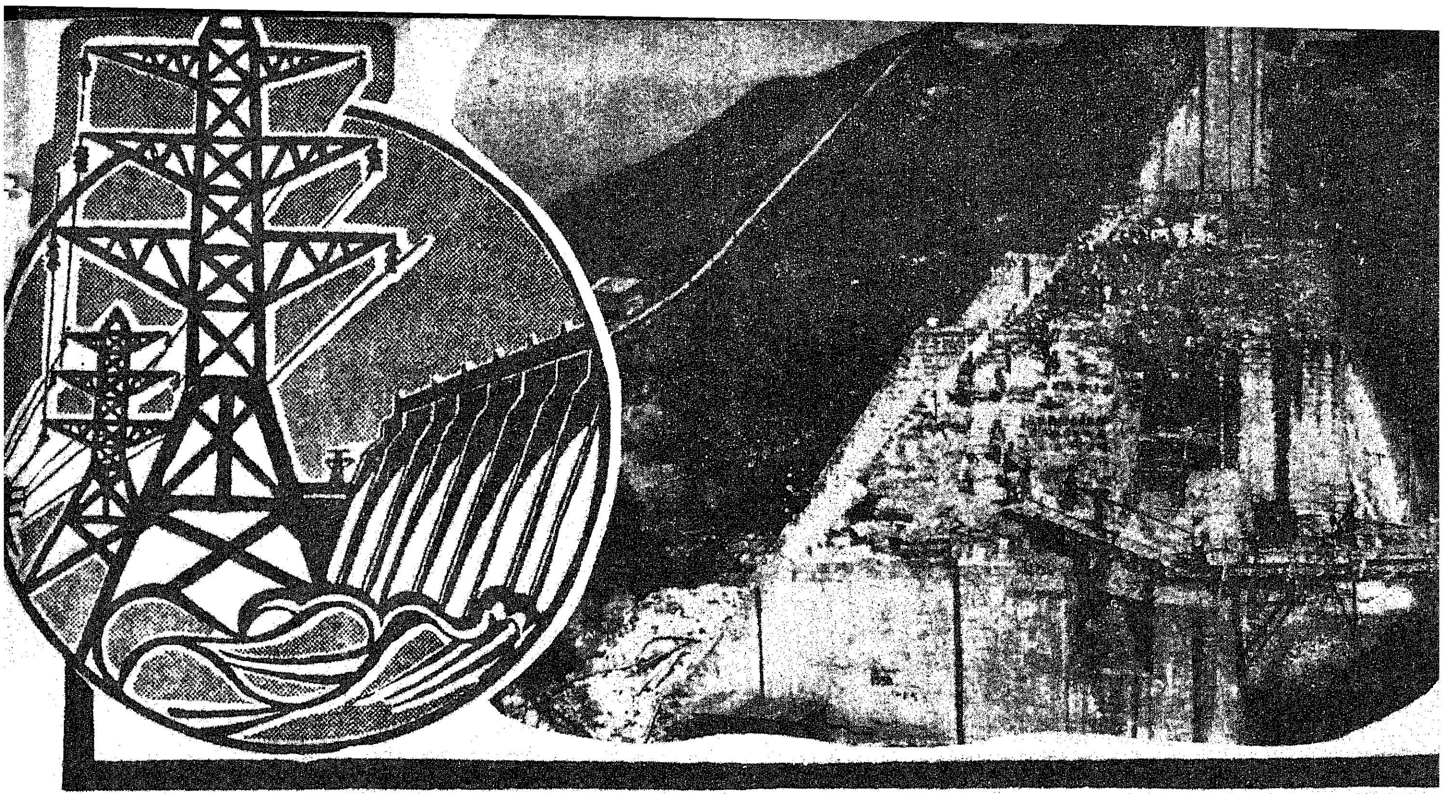

செய்யப்பட்டுள்ளது. 1975—76-ல் மேலும் அதிகமாக உற்பத்தி செய்ய முடியும் என எதிர்பார்க்கப்படுகிறது.

எண்ணூரில் உள்ள பிரச்சினைகள் ஆய்வு செய்யப்பட்டு அப்பிரச்சினைகளுக்குத் தீர்வு காண ''340 மெகாவாட் உற்பத்திக் காணும் சிறப்பு விரைவு வேலைத் திட்டம்'' ஒன்று துவங்கப்பட்டுள்ளது. மாற்றங்கள் செய்யப்பட்டு பிறகு கருவிகளைத் திருப்திகரமாக இயங்க வைக்கும் பணிகளில் நெருங்கி ஒத்துழைக்க வேண்டுமென பாரத் ஹெவி எலக்ட்ரிகல்ஸ் நிறுவனத்தைக் கேட்டுக் கொண்டுள்ளோம். வடிவமைப்பில் மாற்றங்கள் அவர்களாலேயே செய்யப்பட்டு வருகின்றன. மின்நிலைய முதல் இரண்டு பிரிவுகளின் சிறப்புப் பராமரிப்புப் பணிகளும் ஒட்டு மொத்தமாகப் பழுது பார்த்தல் பணிகளும் முடிக்கப்பட்டுவிட்டன. மூன்றுவது பிரிவுப் பணிகள் நடைபெற்று வருகின்றன. அப்பணி முடிந்ததும் 4-வது பிரிவுப் பணிகள் எடுத்துக் கொள்ளப்படும். எல்லாப் பிரிவுகளையும் திருத்தி அமைத்து முழுமையாகப் பழுது பார்த்துச் சரி செய்யும் பணி 1975 டிசம்பர் திங்களிலிருந்து 1976 ஜனவரி திங்களுக்குள் முடிக்கப்பட்டுவிடும் என எதிர்பார்க்கப்படுகிறது. அடுத்த கோடைப் பருவத்தில் இந்நிலையத்திலிருந்து முழு அளவுக்கு மின்சார உற்பத்தியைக் காண்பதற்காக வேண்டி இந்தப் பணி மேற்கொள்ளப்படுகிறது.

எண்ணூர் சம்பந்தப்பட்ட வரையில் மகாலிங்கம் குழுவின் பரிந்துரைகளில் பெரும்பாலானவை செயல்படுத்தப்பட்டு விட்டன. அக்குழுவின் மற்றப் பரிந்துரைகளோடு, அனல் மின் நிலையத்தை இயக்குவது குறித்த பரிந்துரைகள் தொடர்பாக எண்ணூரில் நிலைய இயக்கம் சம்பந்தமான பிரச்சினைகள் ஆய்வு செய்யும் பணி டாட்டா கன்ஸல்டிங் இன்ஜினியர்களிடம் ஒப்படைக்கப்பட்டது. அவர்கள் தங்கள் அறிக்கைகளை அளித்து விட்டனர். அவற்றை மின் வாரியம் பரிசீலித்து வருகிறது.

மின்சார நிலைமைகளைச் சீர்திருத்தவும், மேம்பாடு காணவும் சீரிய தொழில் நுட்ப ஆலோசனைகளைப் பெறவும் வேண்டி, மின்சார வாரியத்தின் முன்னாள் தலைவர் திரு. வி.பி. அப்பாதுரை அவர்கள் மின்சார வாரியத்தின் சிறப்பு ஆலோசகராக நியமிக்கப்பட்டுள்ளார். குறிப்பாக, எண்ணூரிலும் பேசின் பிரிட்ஜிலும், பொதுவாக, மற்ற நீர் மின் நிலையங்களிலும் இப்பொழுதுள்ள நிலைமைகளைச் சீர்படுத்தி மின் உற்பத்தியில் மேம்பாடு காண அவர் எடுத்துக் கூறியுள்ள கருத்துரைகளின் பேரில் வாரியமும், அரசும் தகுந்த கவனம் செலுத்தி வருகிறது. எண்ணூர் அனல் மின் நிலைய அளவில், தனிக் கவனம் செலுத்தி மேம்பாடு காண வேண்டும் என்ற நோக்கத்தில் அதற்கென்று தனியாக ஒரு தலைமைப் பொறியாளர் நியமிக்கப்பட்டுள்ளார். அதேபோல், தனியாகவே இரண்டு மேற்பார்வைப் பொறியாளர்கள் இப்பணியில் அவருக்கு உதவியாக இருப்பர்.

மாநிலங்களிடையேயான மின் திட்டங்கள் பற்றியும் தமிழ்நாடு அக்கறையுடன் முன்னோடியாகவே செயல்பட்டு வருகிறது. கேரளத்தில் உருவாக்கப்பட்டு வரும் இடிக்கி மின் திட்டப் பணிகளில் தமிழ்நாடும் சேர்ந்து தன்னுடைய பங்கினை ஆற்றுவது குறித்து, கேரள அரசுடனும், கேரள மின் வாரியத்துடனும் பேச்சு வார்த்தைகள் நடத்தப்பட்டன.

கர்நாடகத்தின் புதிய நீர் மின் திட்டப் பணிகளில் பங்குகொண்டு பணியாற்ற திட்டவட்டமான தன்னுடைய ஒப்புதலைத் தமிழ்நாடு, கர்நாடக மாநிலத்திற்கு தெரியப்படுத்தியுள்ளது. செலவும், பயன்களும் இரு மாநிலங்களுக்கிடையே சமமாகப் பங்கிட்டுக் கொள்ளலாம். இது குறித்து பயனுள்ள உடன்பாடு ஒன்று ஏற்படும் வகையில், மத்திய அரசு, இதைப் பரிசீலித்து தீவிரமாகக் கவனித்து ஆவன செய்யும் என எதிர்பார்க்கிறோம்.

ஸ்ரீலங்கா மின் இணைப்புடன், நம் மின் இணைப்பை ஒன்றோடொன்று தொடர்பு படுத்தும் அவசியம் குறித்துத் தமிழ்நாடு அரசு இந்திய அரசுக்கு எடுத்துக் கூறியுள்ளது மட்டுமின்றி, இது குறித்துத் தீவிரமாகக் கவனிக்கப்பட வேண்டும் என்றும் மத்திய அரசினைக் கேட்டுக்கொண்டுள்ளது. ஸ்ரீலங்காவுடன் தமிழ் நாட்டிற்குள்ள புவியியல், மற்றும் பண்பாட்டு உறவும் இந்த விஷயத்தில் தமிழ்நாட்டிற்குச் சாதகமாக கவனத்தில் கொள்ள

வேண்டியதொரு சிறப்பு அம்சமாகும். மின் இணைப்புகளை ஒன்றோடொன்று தொடர்புபடுத்துவது குறித்து நடத்தப்பெறும் தொழில் நுட்ப ஆலோசனைகளில் தமிழ்நாடு பங்கேற்க வேண்டியது இயற்கையே. ஆகஸ்ட் 75-ல் டெல்லியிலும், சென்னையிலும் ஸ்ரீலங்கா மின்துறைப் பிரதிநிதிகள் குழுவுடன் நடைபெற்ற முதல் சுற்று முத்தரப்பு உரையாடல்களில் தமிழ்நாடு மின்சார வாரியம் கலந்து கொண்டது.

குவைத் நாட்டு எண்ணெய்—டாலர் திட்டத்தின்கீழ் வெளிநாட்டு உதவித் திட்டத்தின் தூத்துக்குடி அனல் மின் திட்டத்தைச் சேர்த்துக் கொள்ள வேண்டுமென தமிழ்நாடு மின்சார வாரியம் எடுத்துக் கூறியுள்ளது. கர்நாடகத்தின் காளி நதித் திட்டம், ஆந்திரப் பிரதேசத்தின் ஸ்ரீசைலத் திட்டம் ஆகியவற்றுடன் இந்தச் செயல் திட்டமும் இந்திய அரசின் கவனத்தில் உள்ளது.

மாநில அரசின் சார்பில், பூம்புகார் கப்பல் போக்குவரத்துக் கழகம் அமைக்கப்பட்டதும், நிலக்கரி கொண்டு வர அந்நிய நாட்டுக் கலங்களைத் தமிழ்நாடு சார்ந்திருந்த நிலை இப்பொழுது வெகுவாகக் குறைந்துவிட்டது. கிதர்பூர் கப்பல் துறையிலிருந்து நிலக்கரியைச் சென்னைக்குக் கொண்டுவர, 1974 செப்டம்பரில், தமிழ்நாடு மின்சார வாரியம், பூம்புகார் கப்பல் போக்குவரத்துக் கழகத்துடன் ஓர் உடன்பாடு செய்து கொண்டது. வங்காளம், பீகார் நிலக்கரிச் சுரங்கங்களிலிருந்து நிலக்கரியைக் கொண்டுவரத் தற்சமயம் டிசம்பர் 74லிருந்து ''தமிழ்ப் பெரியார் ஈ.வே.ரா'', ''தமிழ் அண்ணா'' என்ற இரு கப்பல்களைப் பூம்புகார் போக்குவரத்துக் கழகம் நடத்தி வருகிறது.

கடல் மூலமாகக் கரி கொண்டு வர மத்திய அரசு அளிக்கும் நிதி உதவித் தொகை போதுமானதாக இல்லை.

ஆகவே, மேலும் மின் உற்பத்தி செய்ய வேண்டியதன் அவசியத்தை முன்னிட்டு, கடல் மூலமாக நிலக்கரி கொண்டு வருவதின் விளைவாக, மாநில மின்சார வாரியத்திற்கு ஏற்படும் கூடுதல் செலவுக்கு முழுமையான அளவில் நட்ட ஈடு தரும் ஒரு திட்டத்தினை மத்திய அரசு வகுக்க வேண்டும்.

மற்ற பணிகளோடு, ரூ. 101 கோடி மதிப்பீட்டுச் செலவில், மின் அனுப்புதல், மின் விநியோகம் குறித்து பெருந்திட்டம் ஒன்றினை, தமிழ்நாடு மின்சார வாரியம் உருவாக்கிச் செயல்படுத்தி வருகிறது. இது வரையில் இந்த வகையில் ஏழு கோடி ரூபாய் செலவிடப்பட்டுள்ளது. 4,300 கிலோ மீட்டர்கள் நீளக் கம்பிகள், 154 துணை நிலையங்களுக்கு இலக்கு வகுக்கப்பட்டு, 400 கிலோ மீட்டர் நீளத்திற்கு மேல் கம்பிகள் போடப்பட்டு, 27 துணை நிலையங்களும் நிறுவப்பட்டுள்ளன. மேலும் முன்னேற்றம் காண்பது, போதிய நிதி கிடைப்பதைப் பொறுத்துள்ளது. ரூ. 138 இலட்சம் செலவில் மேம்பாட்டுப் பணிகளுக்கு கிராம மின்வசதிக் கழகம் அனுமதி வழங்கி, அவை செயல்படுத்த மேற்கொள்ளப்பட்டுள்ளன.

31—3—1975 நிலவரப்படி, 69,775 கிலோ மீட்டர்கள் நீளமுள்ள கூடுதல் உயர் அழுத்த, உயர் அழுத்தக் கம்பிகளும், 2,02,645 கிலோ மீட்டர்கள் நீளமுள்ள குறைவு அழுத்தக் கம்பிகளையும் கொண்டுள்ள மிகப் பெரிய அளவிலான மின் அனுப்புதல், மின் விநியோக அமைப்பு முறையைத் தமிழ்நாடு மின்சார வாரியம் கொண்டுள்ளது. இவற்றில் 1,038 கிலோ மீட்டர்கள் கூடுதல் உயர் அழுத்த, உயர் அழுத்தக் கம்பிகளும், 5,628 கிலோ மீட்டர்கள் நீளமுள்ள குறைவு அழுத்தக் கம்பிகளும் 1974—75-ஆம் ஆண்டில் சேர்க்கப்பட்டவையாகும். 1974—75 ஆண்டு இறுதியில் தமிழக மின் அமைப்பில் 279 கூடுதல் உயர் அழுத்த, உயர் அழுத்தத் துணை நிலையங்கள் உள்ளன.

கேரளத்துடன் இணைக்கும் பம்பா—கயத்தாறு 230 கே.வி. இணைப்புக் கம்பி அமைக்கும் வேலை முடிவடைந்து விட்டது. இது, அந்த மாநிலத்துடன் செய்யப்படும் இரண்டாவது இணைப்பாகும். இடிக்கியையும் உடுமலைப்பேட்டையையும் தொடர்புபடுத்தும் மூன்றாவது இணைப்புக் கம்பி அமைக்கும் வேலை கருத்தில் கொள்ளப்பட்டு, அதற்கான ஆய்வு வேலைகள் மேற்கொள்ளப்பட்டுள்ளன. இப்பொழுது அமைக்கப்பட்டு வரும் 230 கே.வி. எண்ணூர்—நெல்லூர் கம்பி அமைப்பு வேலை 1976—77-ல் முடிக்கப் பெறும்பொழுது, தமிழ் நாட்டுடன் ஆந்திரப் பிரதேசம் மறுபடியும் தொடர்பு படுத்தப்படும்.

கிராம மின் வசதி :

1974—75-ல் மேலும் 145 கிராமங்களுக்கும் சிற்றூர்களுக்கும் மின்வசதி நீட்டிக்கப்பட்டுள்ளது. இதனால் மின்வசதி அளிக்கப்பட்ட கிராமங்கள், சிற்றூர்களின் எண்ணிக்கை 61,217 ஆக உயர்ந்து உள்ளது. அதாவது தமிழ்நாட்டில் 74—75-ஆம் ஆண்டு முடிவில், மொத்தம் உள்ள கிராமங்களில் சிற்றூர்களில் 98 சதவிகித கிராமங்களுக்கும் சிற்றூர்களுக்கும் மின்வசதி அளிக்கப்பட்டு விட்டது. 1974—75-ல், 25,709 வேளாண்மை விசையேற்றங்களுக்கும், 145 அரிசனக் குடியிருப்புகளுக்கும் மின் தொடர்பு அளிக்கப்பட்டுள்ளது. கிராமங்களுக்கு அருகிலுள்ள அரிசனக் குடியிருப்புகளுக்கு மின் வசதி அளிப்பதற்கு முதல் முன்னுரிமை கொடுக்கப்படுகிறது.

விசையேற்றங்களுக்கும் இதர இணைப்புகளுக்கும் மின்சாரம் வழங்க 10 திட்டங்களும், மின் திட்டங்களின் மேம்பாட்டுக்காக ஆறு திட்டங்களுக்கும் மொத்தம் ரூ. 216.822 இலட்சம் செலவில் கிராம மின் வசதிக் கழகம் 1974—75-ல் அனுமதி அளித்துள்ளது. இதற்காக ரூ. 204.765 இலட்சத்தினை அக்கழகம் கொடுத்துள்ளது.

கடந்த ஆண்டு அமைக்கப்பட்ட ஆராய்ச்சி—வளர்ச்சி இயக்குநர் அலுவலகம், மின் உற்பத்தி, மின் அனுப்புதல், மின் வழங்குதல் ஆகியவற்றில் ஆய்வுகள் நடத்திக்கொண்டு வருகிறது. ரிலே பாதுகாப்பு, பென்ஸ்டாக் குழாய்களில் ஏற்படும் அரிப்புகள் சம்பந்தமாக ஏற்படும் பிரச்சினைகளில் இவ்வாண்டில் பயன் தரத்தக்க நல்ல முடிவுகள் பெறப்பட்டுள்ளன. பதினொரு மின் திட்டங்கள் சம்பந்தமாக ஆய்வுகள் தொடர்ந்து நடைபெற்று வருகின்றன.

கதிரவனின் வெப்பச் சக்தியைப் பயன்படுத்தி மின்சாரம் உருவாக்குவது சம்பந்தமான ஆராய்ச்சிப் பணியில் மத்திய விசை ஆராய்ச்சி நிறுவனமும் தமிழ்நாடு மின்சார வாரியமும் சேர்ந்து பணியாற்ற கருத்து உள்ளது.

தொழிலாளர்களின் நலன் :

(1) ஈட்டிய விடுப்பினை உயர்ந்த பட்சமாக 180 நாட்களுக்குச் சேர்த்து வைத்துக் கொள்ளலாமென்றும், பணிக்காலம் முழுவதிலும் மருத்துவச் சான்றிதழின் பேரில் எடுக்கப்படும் விடுப்புக்கு முன்பு இருந்த அரை சம்பளம் என்பதற்குப் பதிலாக, முழுச் சம்பளம் பெறுகின்ற வகையிலும் ஊழியர்களுக்கான தமிழ்நாடு மின்சார வாரிய விடுப்பு ஒழுங்கு முறை விதிகளும் நிலை ஆணைகளும் திருத்தப்பட்டுள்ளன.

(2) தங்களுடைய குடும்பத்தினை நிராதரவாக விட்டுவிட்டு, பணியிலிருக்கும்பொழுதே வாரிய ஊழியர் இறந்துபோய்விட்டால், அன்னாருடைய வாரிசுகள், அவருடைய தகுதிகள், மற்ற தன்மைகளுக்கேற்ப, தமிழ்நாடு மின்சார வாரியத்தில் வேலை வாய்ப்பு ஏற்படும்பொழுது, வாரியத்தினால் ஒப்புக் கொள்ளப்பட்ட ஒரு திட்டத்தின்கீழ், தகுந்த பரிவுடன் கவனிக்கப்படுவார்கள்.

3. இளநிலை உதவியாளர்கள், காசாளர்கள் பதவி இடங்களுக்கு நேரடியாக ஆட்கள் எடுப்பது, வாரியத்தின் பணியில் முன்பே இருந்து வருபவர்களை அந்தப் பதவி இடங்களில் எடுத்துக் கொள்வதற்காக வேண்டி, தற்பொழுது நிறுத்தி வைக்கப்பட்டுள்ளது.

4. பணியில் இருக்கும்பொழுது ஊழியர் ஒருவர் அகால மரணம் அடைந்துவிட்டால் அவருடைய குடும்பத்தினருக்கு மொத்தமாக ரூபாய் பத்தாயிரம் கொடுக்கப்படும் என்றுள்ள குடும்பப் பாதுகாப்புத் திட்டம் மின்சார வாரியத்தின் எல்லா முறையானப் பணியாளர்களுக்கும் கொண்டு வரப்பட்டுள்ளது.

5. நாட்கூலி வேலையாட்களை முறையானப் பணிகளில் சேர்த்துக் கொள்வதை படிப்படியாக மின்வாரியம் செய்து வருகிறது. 31—12—74-ல் நான்காண்டுக் காலம் பணி புரிந்துள்ள நாட்கூலி வேலையாட்களை முறையானப் பணிகளில் சேர்த்துக் கொள்கின்ற மூன்றாவது கட்டப் பணி மேற்கொள்ளப்பட்டுள்ளது. இதனால் 4,500 வேலையாட்கள் பயனடைவர் என எதிர்பார்க்கப்படுகிறது.

6. ஊதியத் திருத்தம் குறித்த முந்தைய உடன்பாடு 30—11—1974-ல் முடிவடைந்து விட்டது. புதிய உடன்பாடு காண, சம்பந்தப்பட்ட சங்கங்களுடன் பேச்சு வார்த்தைகள் தொடங்கி நடைபெற்று வருகின்றன.

7. தொழிலாளர்களுக்கு மன நிறைவு இருக்க வேண்டும்; செய்கின்ற பணிகளில் அவர்களுக்குத் திருப்தியும் இருக்க வேண்டும் என்ற கருத்தில், அண்மையில், மூன்று தினங்களுக்கு, தொழிலாளர் பிரதிநிதிகள், பொறியியல் சங்கங்களுடன் பேச்சு வார்த்தைகள் நடத்தப் பெற்றன. அவர்கள் தெரிவித்த பல்வேறு குறைகளும் முறையீடுகளும் கவனத்துடன் பரிசீலிக்கப்பட்டு வருகின்றன. அவர்களுடைய கோரிக்கைகள் இயன்ற அளவுக்கு வாரியத்தினால் ஏற்றுக் கொள்ளப்படும்.

8. மாநிலத்தில் மின் திட்டங்களிடையே விளையாட்டுப் போட்டிகள் நடத்தவும், அகில இந்திய விளையாட்டுப் போட்டிகளில் தமிழ்நாடு மின்சார வாரிய விளையாட்டுப் போட்டிகளில் தமிழ்நாடு மின்சார வாரிய விளையாட்டுக் குழுவினர் கலந்து கொள்ளவும் ரூபாய் நாற்பதாயிரத்துக்கு

நடுவட்டம் நிலவறை வழி

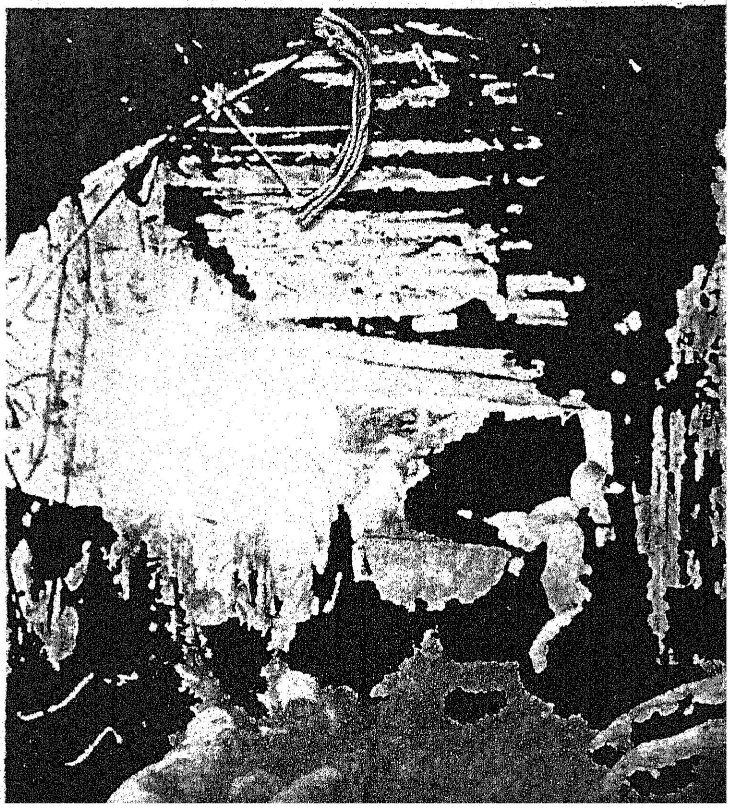

வாரியம் அனுமதி வழங்கியுள்ளது. வாரியத்தின் கீழ் உள்ள பல்வேறு விளையாட்டு மற்றும் மனமகிழ் மன்றங்களுக்கு, அவைகளுடைய தேவைகளை ஒட்டி, தொடர் மானியங்களுக்கும் தொடரா மானியங்களுக்கும் அனுமதி வழங்கப்படுகிறது.

பிப்ரவரி 1975-ல் இரண்டாவது அனைத்து இந்திய மின் வாரிய கூடைப் பந்தாட்ட விளையாட்டுப் போட்டியைத் தமிழ்நாடு மின் வாரிய விளையாட்டு ஆளுமைக் குழு ஏற்று நடத்தியது. பாட்டியாலாவில் நடைபெற்ற முதலாவது அகில இந்திய மின்வாரிய விளையாட்டுப் போட்டிகளில் தமிழ்நாடு மின்சார வாரிய விளையாட்டுக் குழு கலந்து கொண்டது.

1975 ஆகஸ்ட் திங்களில், புது டெல்லியில், மின்சார வாரியத் தலைவர்கள், ஊழியர்களின் பிரதிநிதிகள், மத்திய அரசின் விசை மின்சார அமைச்சர், தொழிலாளர் நல அமைச்சர் ஆகியோர் கலந்து கொண்ட முத்தரப்புக் கூட்டமானது, நாட்டில் உள்ள மின் அமைப்புகளை இயக்குவதில் தொழிலாளர்களின் பிரதிநிதிகளையும் ஈடுபடுத்துவான் வேண்டி, ஒரு பத்து அம்ச வழிகாட்டுதல்களை உருவாக்கி உள்ளது. இவை வாரியத்தின் பரிசீலனையில் உள்ளது.

மின்சாரம் பயன்படுத்துவோர் மனத்தில் ஏதாவது அச்ச உணர்வு இருக்குமேயானால், அதைப் போக்க நான் பெரிதும் விரும்புகிறேன். தொடர்ந்து மின்பற்றுக் குறையை நாம் அனுபவித்தோம். இருந்தாலும், அது ஒரு காலகட்டத்தில் நிகழ்ந்து, பின்பு மறைந்து விடுகிற ஒன்றேயாகும். தங்களுடைய பண்ணைகளுக்கும் தொழிற்சாலைகளுக்கும் போதிய மின்சாரம் கிடைக்குமோ என்று தொழில்கள் தொடங்குவோர் யாரும் எந்தவித மனக்கவலையும் அடையத் தேவையில்லை. மின்சார நிலையைச் சீர்திருத்தி மின் உற்பத்தியில் மேம்பாடு காண, அரசும் வாரியமும் எல்லா இயன்ற நடவடிக்கைகளையும் எடுத்துக் கொண்டு வருகின்றன. மின்சாரம் எல்லா வகைகளிலும் பயன்படுவதாலும் மின்சாரத்தைப் பயன்படுத்துவதிலும் கையாள்வதிலும் நுணுக்கமான மாற்றங்கள் கடந்த ஆண்டுகளில் ஏற்பட்டுள்ளதாலும், பொதுவாக மின்சாரத்தைப் பயன்படுத்துவதில் எந்தவிதச் சிக்கனத்தையும் கடைப்பிடிக்காமல் தாராளமாகவே நடந்து கொள்ள நாம் பழக்கப்பட்டு விட்டோம். நம்முடைய இந்தப் பழக்கம்—போக்கு குறித்து மறுபரிசீலனை செய்து அதை மாற்றிக் கொள்ள வேண்டிய கட்டத்தில் நாம் இப்பொழுது உள்ளோம். உலகம் முழுவதிலுமே மின்சாரத்தைப் பயன்படுத்தும் முறையின் முக்கியத்துவமானது மக்களின் ஆதரவினையும் கவனத்தையும் ஈர்த்து வருகிறது. ஆகவே, இன்றைய உலகில், மின்சாரத்தின் முக்கியத்துவத்தை அனைவரும் உணர்ந்து, நிலவுகின்ற நடைமுறைகளுக்கேற்ப, சமுதாய ரீதியாக, தங்கள் மின் தேவைகளை வகுத்துக் கொண்டு செயல்படுவது சமூகத்திற்கு நாம் செய்கின்ற சிறந்த கடமைகளில் ஒன்றாகும்.

[தமிழ்நாடு மின்வாரியத்தின் 1975—76-ஆம் ஆண்டு நிதி நிலை அறிக்கை குறித்தும் 1974—75 -ஆம் ஆண்டு துணை நிதிநிலை அறிக்கை குறித்தும் தமிழ்நாட்டுச் சட்ட மன்ற மேலவையில் விவாதத்தைத் தொடங்கிவைத்து தொழில் - மின் துறை அமைச்சர் திரு. எஸ். ஜே. சாதிக் பாட்சா அவர்கள் ஆற்றிய உரையிலிருந்து).

இலக்கியங்களுக்கு
இறவாப் புகழ் தருவது...

காகிதம்

ஹோமர் முதல் ஹெமிங்வே வரை,
காளிதாசர் முதல் காஃப்காவரை,
ஆதிசங்கரர் தொட்டு அரிஸ்டாடில் வரை,
திருவள்ளுவர் தொட்டு தோரோவரை......

தரமான காகிதம், சிந்தனையாளர்களின் எண்ணங்களும், கருத்துக்களும் காலத்தால் அழிவுறு வண்ணம் காத்து எதிர்காலச் சந்ததியினருக்கு வழங்கி உதவுகிறது.

சேஷசாயி பேப்பர் அண்ட் போர்ட்ஸ் லிமிடெட்

பள்ளிப்பாளையம்,
சேலம் மாவட்டம்
தமிழ்நாடு

SPB

The Watermark of Quality

எழுத, அச்சிட, உறையிட
உன்னதமான காகிதங்கள்

கேளுங்கள் கொடுக்கப்படும்

-ஆர்.எம்.

வினா: தமிழ்நாடு அரசு குடியிருப்பு மனைப்பட்டா வழங்குவதில் அரிசன மக்களுக்கு அதிக முக்கியத்துவம் அளித்துள்ளதாகச் சிலர் சொல்கிறார்கள். அது உண்மையா? உண்மையெனில் புள்ளி விவரத்துடன் விளக்கம் தருக.

—வி. முத்துவேல்,
ராயபுரம் நெடுஞ்சாலை,
சென்னை.

விடை: இன்றையத் தமிழ்நாடு அரசு குடியிருப்பு மனைப் பட்டா வழங்குவதில் அரிசன மக்களுக்கே அதிக முக்கியத்துவம் அளித்து வருகிறது என்பது உண்மை. இதற்கான ஆதாரம் இதோ!

கடந்த எட்டு ஆண்டுகளில் குடியிருப்பு மனைப்பட்டா பெற்றவர்களின் எண்ணிக்கை—5,03,697.

அவர்களில் அரிசன மக்களின் எண்ணிக்கை—2,36,000.

அரிசன மக்களுக்காக மனைப் பட்டா வழங்க, நிலத்தை ஆர்ஜிதம் செய்து மனைகளாகப் பிரித்து வழங்குவதற்காகச் செலவிடப்பட்டுள்ள தொகை ரூ. 4.25 கோடி.

இதுமட்டும்தான் ஆதாரம் என்று எண்ணி விடாதீர்கள்! இன்னும் இருக்கிறது!

பரம்பரை பரம்பரையாகப் பண்ணையார்களின் வயலின் ஒரு பகுதியில் குடிசைப் போட்டு வாழ்ந்து கொண்டு பண்ணை வேலைகளைச் செய்து வந்த வேளாண்மைத் தொழிலாளர்களின் நன்மையைக் கருதி, இன்றையத் தமிழ்நாடு அரசு 1971-ஆம் ஆண்டில் தமிழ்நாடு குடியிருப்பு அனுபோகதாரர்கள் சட்டத்தைக் கொண்டு வந்தது!

1971-ஆம் ஆண்டின் தமிழ்நாடு அரசு குடியிருப்பு அனுபோகதாரர்கள் சட்டத்தின் கீழ் இதுவரை குடியிருப்பு மனை பெற்றவர்களின் எண்ணிக்கை —1,75,077.

அவர்களில் அரிசன மக்களின் எண்ணிக்கை—1,02,404

எனவே, மேற்கூறிய புள்ளி விவரங்களிலிருந்து இன்றையத் தமிழ்நாடு அரசு, குடியிருப்பு மனைப்பட்டா வழங்குவதில் அரிசன மக்களுக்கே அதிக முக்கியத்துவம் அளித்து வருகிறது என்பது உள்ளங்கை நெல்லிக் கனி போல் தெளிவாகிறது.

வினா: நான் அரிசன வகுப்பிலிருந்து கிறித்துவ மதத்திற்கு மாறிய குடும்பத்தைச் சார்ந்தவன். பள்ளி இறுதித் தேர்வில் வெற்றி பெற்றபின் வேலை தேடி அலைந்து கொண்டிருக்கின்றேன். அண்மையில் மாண்புமிகு தமிழக முதல்வர் டாக்டர் கலைஞர் அவர்கள், அரிசனங்களுக்கு அளிக்கப்படும் சலுகைகள் அனைத்தும் இனிமேல் அரிசன கிறிஸ்தவர்களுக்கும் அளிக்கப்படும் என்று அறிவித்தது அறிந்து மகிழ்ச்சி அடைந்தேன். ஆனால் என் மகிழ்ச்சி நிலைக்கவில்லை. காரணம் நான் ஒரு வேலைக்கு மனு செய்வதற்காகத் தாசில்தார் அவர்களை அணுகி மாண்புமிகு தமிழக முதல்வர் அவர்களின் அறிவிப்பையும் கூறி, 'தாழ்த்தப்பட்ட வகுப்பைச் சேர்ந்தவன்' என்று எனக்குச் சான்றிதழ் அளிக்கும்படி வேண்டினேன். சட்டப்படி அவ்வாறு சான்றிதழ் தரமுடியாதென்று அவர் மறுத்து விட்டார். அதனால் அவரிடம் சண்டை போட்டுவிட்டு வந்துவிட்டேன். இது தவறா? தவறு எனில் அரிசன கிறிஸ்தவர்களுக்கு என்னென்ன சலுகைகள் அளிக்கப்படும் என்பதை ஆதாரத்துடன் விளக்கும்படி வேண்டுகின்றேன்.

—எஸ். விக்டர்,
அயோத்தியா குப்பம்,
சென்னை-5.

விடை: நீங்கள் வட்டாட்சியாளரிடம் சண்டை போட்டது தவறுதான்!

மாண்புமிகு தமிழக முதல்வர் டாக்டர் கலைஞர் அவர்கள் ''பொருளாதார முன்னேற்ற அடிப்படையில், தற்போது தமிழ்நாடு அரசால் அரிசனங்களுக்கு கொடுக்கப்பட்டுவரும் எல்லா சலுகைகளும் இனிமேல் அரிசன கிறிஸ்தவர்களுக்கும் வழங்கப்படும்'' என்றுதான் அறிவித்தார். ஆனால் தாங்கள் தமிழக முதல்வர் அவர்களின் அறிவிப்பில் உள்ள ''பொருளாதார முன்னேற்ற அடிப்படையில்'' என்ற பகுதியைச் சரியாகக் கவனிக்காமல், வேலை வாய்ப்பிலும் அரிசனங்களுக்குக் கொடுக்கப்படும் சலுகைகள், அரிசன கிறிஸ்தவர்களுக்கும் கிடைக்கும் என்று நினைத்து விட்டீர்கள். அதனால்தான் வட்டாட்சியாளரிடம் 'தாழ்த்தப்பட்ட வகுப்பைச் சேர்ந்தவன்' என்று சான்றிதழ் கேட்டு, அது கிடைக்காததால் சண்டை போட்டுக் கொண்டு வந்துள்ளீர்கள். எனவே, கீழ்க்கண்ட விளக்கத்தைத் தயவு செய்து கவனித்துப் படிக்கும்படி வேண்டுகின்றேன்.

அரிசன வகுப்பில் இருந்து, கிறிஸ்துவ மதத்தை தழுவிய அரிசன கிறிஸ்தவர்கள் (Scheduled Caste converts to Christianity) மதம் மாறிய பிறகும், சமுதாயத்தில் உள்ள ஏற்றத் தாழ்வுகளின் காரணமாக தாழ்த்தப்பட்டவர்களைப் போலவே வாழ்வில் பல்வேறு இன்னல்களை அனுபவித்து வருகின்றனர். எனவே

அரிசன கிறிஸ்தவர்களுக்கும், தாழ்த்தப்பட்டவர்களுக்கு அளிக்கப்படும் சலுகைகளை அளிக்க வேண்டும் என்ற கோரிக்கையைப் பல்வேறு கிறிஸ்துவ சங்கங்கள் மாண்புமிகு தமிழக முதல்வர் அவர்களிடம் அளித்தன. ஒரு இனத்திற்குச் சலுகை வழங்குவதில் அந்த இனத்தின் மதத்தைக் கவனிக்காமல், அந்த இனத்தின் சமுதாய இயலாமையை (Social disabilities) அடிப்படையாகக்கொண்டே சலுகை வழங்க வேண்டும் என்ற பரந்த மனப்பான்மையுடன் தான், மாண்புமிகு தமிழக முதல்வர் டாக்டர் கலைஞர் அவர்கள் அரிசனக் கிறிஸ்தவர்களும் பொருளாதார முன்னேற்றம் அடைவதற்காக, அரிசனங்களுக்கு அளிக்கப்படும் எல்லாச் சலுகைகளையும் - பொருளாதார முன்னேற்ற அடிப்படையில்- அரிசனக் கிறிஸ்துவர்களுக்கும் வழங்கப்படும் என்று அறிவித்தார். அவருடைய அறிவிப்பு, சமுதாய நலத்துறையின் 16-9-1975 தேதிய அரசு ஆணை எண். 733 ஆக மலர்ந்தது! அந்த ஆணையின்படி, தற்பொழுது அரிசனங்களுக்கு அளிக்கப்படுவதுபோல், பின் கண்ட சலுகைகள் அரிசனக் கிறிஸ்துவர்களுக்கும் வழங்கப்படும்.

(1) உழவுமாடுகள் வாங்கவும், பாசனக்கிணறுகள் வெட்டவும் மானியம் வழங்கப்படும்.

(2) 27 வகையான சிறு தொழில்களுக்கு வட்டியில்லாக் கடன் வழங்கப்படும்.

(3) இலவசமாகக் கைத் தொழில் கருவிகள் வழங்கப்படும்.

(4) அரிசன வீட்டுவசதி வாரியத்தின் மூலம் வீடு கட்டி இலவசமாக வழங்கப்படும்.

(5) நிலப்பட்டா, வீட்டு மனைப்பட்டா வழங்கப்படும்.

(6) அரிசனங்களுக்கு உத்தியோகங்களுக்கான சிறப்புப் பயிற்சி பள்ளி அமைப்பதில், அரிசனக் கிறிஸ்துவர்களுக்கும் இடமளிக்கப்படும்.

இதுபோன்று அரிசன மக்களுக்கு வழங்கப்படும் எல்லா பொருளாதார முன்னேற்றச் சலுகைகளும், அரிசனக் கிறிஸ்துவர்களுக்கும் வழங்கப்படும்.

ஆனால் கல்வி நிலையங்களில் சேருவதிலும், வேலைவாய்ப்புப் பெறுவதிலும் அரிசனக் கிறிஸ்துவர்கள் பிற்பட்ட வகுப்பினர்களுக்குள்ள சலுகைகளைத்தான் பெற முடியும்!

ஏனெனில், இந்திய அரசின் ஆணைக்கு ஏற்ப கல்வி நிலையங்களில் சேருவதற்கும், வேலை வாய்ப்புப் பெறுவதற்கும் தற்பொழுது அரிசனங்களுக்கு அளிக்கப்படும் 18 சத ஒதுக்கீடு, அரிசன மக்களுக்கு மட்டுமே உரியதாகும். இச்சலுகை அரிசனக் கிறிஸ்துவர்களுக்குக் கிடைக்காது. எனவே, மாண்புமிகு தமிழக முதல்வர் அவர்கள்

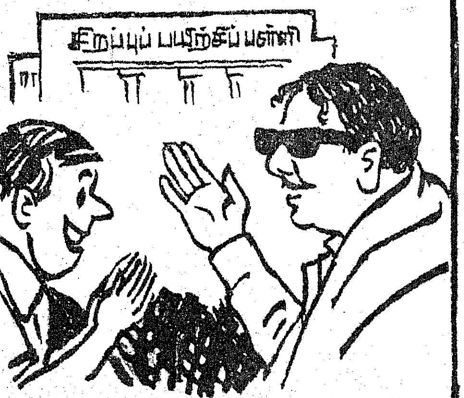

அரிசனக் கிறிஸ்துவர்கள் கல்வி நிலையங்களில் இடம் பெறுவதற்கும், வேலைவாய்ப்புப் பெறுவதற்கும் ஏற்ற வகையில் பிற்பட்ட வகுப்பினருக்குள்ள 31 சத ஒதுக்கீட்டின் கீழ்-அரிசனக் கிறிஸ்துவர்களில் ''முதல் தலைமுறைக்கு மட்டும்' என்றிருந்த நிபந்தனையை நீக்கி எல்லாத் தலைமுறையினருக்கும் சலுகை அளிக்க ஆணைப்பிறப்பித்துள்ளார்.

சமூக நலத்துறையின் 16-9-1975 தேதிய அரசு ஆணை எண் 733-ன் படி, கல்வி நிலையங்களில் சேருவதிலும், வேலை வாய்ப்புப் பெறுவதிலும் அரிசனக் கிறிஸ்துவர்கள் பிற்பட்ட வகுப்பினர்களுக்கு என ஒதுக்கப்பட்டுள்ள 31 சதச் சலுகையின் கீழ் தான் பயன் பெற முடியுமே தவிர,[1] அரிசனங்களுக்காக ஒதுக்கப்பட்டுள்ள 18 சதச் சலுகையின் கீழ் பயன் பெற முடியாது. ஆகவே தங்களுக்கு வட்டாட்சியாளர், '' Scheduled Caste Converts to Christianity '' என்று தான் சான்றிதழ் வழங்க முடியுமே தவிர, ''தாழ்த்தப்பட்ட வகுப்பினர்'' என்று சான்றிதழ் தர இயலாது என்பதைத் தெரிவித்துக் கொள்கிறேன். நீங்கள் மீண்டும் வட்டாட்சியாளரைச் சந்தித்து '' Scheduled Caste Converts to Christianity '' ''என்றே சான்றிதழ் பெற்று வேலைக்கு மனு அனுப்புதல் நல்லது.

வினா : கோவை ஜில்லா பெரியநாயக்கன் பாளையத்தில் இருக்கும் ஆர். சந்திரா எழுதும் விண்ணப்பம் யாதெனில் என் கணவர் ராமசாமி என்பவர் கோவையில் சவரத் தொழில் நடத்தி வந்தார். அவர் நோய்வாய்ப்பட்டு இறந்து விட்டார். எனக்கு ஒரு மகள் இருக்கிறாள். அவள் பெரியநாயக்கன் பாளையத்தில் உள்ள டி.ஏ.டி. கலா நிலையத்தில் 8-ஆம் வகுப்பு படித்து வருகிறாள். நான் கூலி வேலை செய்து மகளை படிக்க வைத்து வருகிறேன். இந்த நிலையில் குடும்பத்தை நடத்திச் செல்வது மிகக்கஷ்டமாயிருக்கிறது. எனக்குத் தையல் வேலையும் தெரியும். ஆகவே, தமிழக முதல்வர் டாக்டர் கலைஞரால் துவக்கப்பட்டிருக்கும் திட்டத்தின் மூலம் எனக்கு ஒருதையல் இயந்திரம் அளித்தால் அதன் மூலம் என் வருவாயைப் பெருக்கி வாழ்வைச் சிறந்த முறையில் நடத்திச் செல்ல உதவியாய் இருக்கும். ஆகவே, என் கஷ்டத்தினை தீர்க்க உதவி புரியுமாறு பணிவன்புடன் கேட்டுக் கொள்ளுகிறேன்.

—ஆர். சந்திரா,
கதவிலக்க எண். 687
பெரியநாயக்கன்
பாளையம்,
கோவை மாவட்டம்.

விடை : தங்களுக்கு வழிவகைகளைத்தான் கூறமுடியுமே தவிர, நேரடியாக உதவி செய்ய முடியாது என்பதை வருத்தத்துடன் தெரிவித்துக் கொள்கின்றேன்.

மாண்புமிகு முதல்வர் டாக்டர் கலைஞர் அவர்களால் துவக்கப்பட்டுள்ள ஆதரவற்றக் கைம்பெண்களுக்கு இலவசமாகத் தையல் இயந்திரம் வழங்கும் திட்டத்தின்கீழ், தாங்களும் ஒரு தையல் இயந்திரம் பெற்றுப் பயனடைவதற்கு, தாங்கள் கீழ்க்கண்ட முகவரிக்கு மனு அனுப்ப வேண்டும்.

மாவட்ட மகளிர் நல
அலுவலர்,
மாவட்ட ஆட்சித் தலைவர்
அலுவலகம்,
கோயம்புத்தூர்.

மனுவின் நகல் ஒன்றை, கோவை மாவட்ட ஆட்சித் தலைவர் அவர்களுக்கும் அனுப்பி வைத்தல் சிறந்தது.

தங்கள் மனுவை விசாரணை செய்து, தாங்கள் மனுவில் கூறியுள்ளது உண்மையாக இருக்குமானால், பிறகுதான் தங்களுக்குத் தையல் இயந்திரம் வழங்க ஆவன செய்வார்கள். எனவே, மேற்கூறிய வழியில் முயற்சி செய்யுங்கள்.

வினா: நான் சிறிய அளவில் கோழிகள் வளர்த்து வருகின்றேன். 'தமிழரசு' இதழ்களை விடாமல் படித்தும் வருகின்றேன். 16-4-1975 தேதிய ''தமிழரசு'' இதழில் பிளாக் மைனா கோழிகளின் போட்டோ போடப்பட்டுள்ளது. அவ்வினக் கோழிகள் எங்கு கிடைக்கின்றன என்ற விவரம் தெரிவிக்கும்படி கேட்டுக்கொள்கிறேன்.

—சா. இராசாங்கம்,
62, ஏ. ஆர். ஆர். ரோடு,
கும்பகோணம்.

விடை : 16-4-75 தேதிய 'தமிழரசு' இதழின் அட்டைப் படத்தில் காணப்படுவது ''பிளாக் மைனார்க்கா'' என்ற கோழி ரகம் அல்ல! ''ஆஸ்ட்ரலார்ப்'' (Austrolorps) என்ற இனக் கோழிகளின் படமே அட்டையில் காணப்படுகிறது. ''பிளாக் மைனார்க்கா'' இனம் நம் நாட்டில் பிரபலமாகவில்லை. ஆனால் ''ஆஸ்ட்ரலார்ப்'' ரகம் தற்பொழுது அதிக முட்டையிடும் ரகங்களில் ஒன்றாகக்கருதப்படுகிறது. இவ்வினப் பெட்டைக் குஞ்சுகளைப் பின்கண்ட முகவரியில் இருந்து பெற்றுக் கொள்ளலாம்.

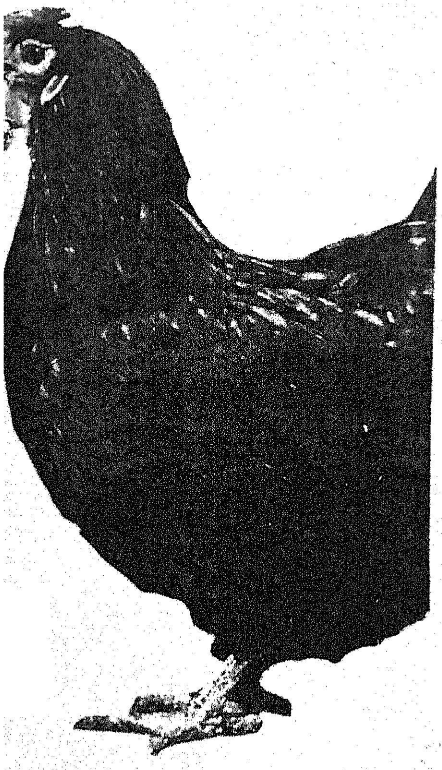

கண்காணிப்பாளர்,
அரசினர் கோழிப் பண்ணை,
காட்டுப்பாக்கம்,
காட்டாங்கொளத்தூர்
(அஞ்சல்),
செங்கற்பட்டு மாவட்டம்.

வினா : நான் தற்பொழுது பயிர் செய்துள்ள ஐ.ஆர். 20 மார்கழி மாதம் இரண்டாம் வாரத்தில் அறுவடைக்கு வரும் அதன்பிறகு (மழை இல்லாது போனாலும் இறைவைப் பாசனம் செய்ய தண்ணீர் வசதியுண்டு) என்னென்ன உயர் விளைச்சல் நெல் ரகங்களை, அக்குளிர் காலத்தில் பயிரிடலாம்? அச்சாகுபடி முறைக் குறிப்புகளையும் கூறவேண்டுகின்றேன்.

—இராம. முத்தழகு,
செய்களத்தூர் (அஞ்சல்),
(வழி) மானாமதுரை,
இராமநாதபுரம்
மாவட்டம்.

விடை : மார்கழி மாதக் கடைசியில் அல்லது தை மாத முதலில் அதாவது ஜனவரி மாதத்தில் 'ஐ. ஆர். 8', 'ஐ. ஆர். 20', 'ஆடுதுறை-31', 'கண்ணகி', 'பவானி', 'வைகை' 'அன்னபூர்ணா' ஆகிய உயர் விளைச்சல் ரகங்களை நாற்றுவிட்டு நட்டால் நல்ல மகசூல் பெற முடியும். மார்கழி, தை மாதங்களில் உள்ள குளிர் இந்த ரகங்களைப் பாதிக்காது; பயமின்றிப் பயிரிடலாம்! இதன் சாகுபடி முறைகள் அனைத்தும் 16-1-1975 தேதிய ''தமிழரசு'' இதழில் வெளியிடப்பட்டுள்ளது. தயவு செய்து அவ்விதழைப் பாருங்கள். அல்லது வருகிற டிசம்பர் ஜனவரி மாதத் ''தமிழரசு'' இதழ்களைப் படிக்கத் தவறாதீர்கள்.

வினா: 1-3-1975 தேதிய 'தமிழரசு' இதழில் 40-ஆம் பக்கத்தில் கோவை மாவட்ட நண்பர் கேட்ட கேள்விக்கு நடவு செய்த 15-வது, 45-வது நாட்களில் வயலில் உள்ள தண்ணீரை வடித்துவிட்டு குருணை மருந்துகளைத் தூவிய பிறகு 2 அங்குல உயரத்திற்குத் தண்ணீரைத் தேக்கி, 3 நாட்கள் வரைத் தண்ணீரை வடிக்காமல் இருக்க வேண்டும் என்று கூறியுள்ளீர்கள்.

சில இடங்களில் வயல் ஒன்று போலச் சமமாக இருப்பதில்லை மேடு பள்ளத்தோடுதான் இருக்கிறது. மேடு தெரியாமல் இருக்கக்கூடிய அளவில் தண்ணீரைக் கூடுதலாகத் தேக்கி வைத்து குருணை மருந்துகளைப் போடலாமா? இது, எல்லா நடவு நெல் பயிருக்கும் மருந்து ஒன்றுபோல் வேலை செய்யுமா? இது பற்றிய விவரங்களை தங்களிடம் இருந்து விளக்கமாக எதிர்பார்க்கிறேன்.

—எஸ். வெங்கிடாசலம்
ஐயர்,
பெருமாள் கோவில் சந்து,
பூதப்பாண்டி (அஞ்சல்),
குமரி மாவட்டம்.

விடை: வயல் முழுவதும் ஒரே சமமாக இருந்தால்தான், வயலுக்குப் பாய்ச்சுகின்ற தண்ணீரும், இடுகின்ற இரசாயன உரம், குருணை வடிவப் பூச்சி மருந்துகள் ஆகியவையும் எல்லாப் பயிர்களுக்கும் ஒரே சமமாகக் கிடைத்து எதிர்பார்க்கும் மகசூல் கிடைக்கும்! எனவேதான், கடைசி உழவுக்குப் பிறகு நடவுக்கு முன்பாக வயலைச் சமப்படுத்த வேண்டும் என்று அடிக்கடி வற்புறுத்தி வருகின்றோம்.

தங்கள் வயலில் மேடு பள்ளம் இருப்பதாகக் கூறியுள்ளீர்கள். அடுத்த பயிர் செய்யும் போதாவது வயலைச் சமப்படுத்துவதில் கவனம் செலுத்தும்படி கேட்டுக் கொள்கின்றோம். இந்தத் தடவை, தங்கள் வயலில் உள்ள தண்ணீரை வடித்து விட்டு குருணை மருந்துகளைத் தூவிய பிறகு, மேடு தெரியாமல் இருக்கும் அளவுக்குத் தண்ணீரைத் தேக்கி 3 நாள் அப்படியே தண்ணீரை நிற்கச் செய்யுங்கள். மேட்டுப் பகுதியில் சீக்கிரம் தண்ணீர் வற்றி விடுமாதலின்- அப்பகுதியில் உள்ள பயிர்களுக்கு மருந்து கரைந்துள்ள தண்ணீர் குறுகிய காலத்திற்கே கிடைக்குமாதலின் - அப்பகுதியில் பூச்சிகளின் தாக்குதலை முழு அளவில் கட்டுப்படுத்தப்படும் என்று எதிர்பார்க்க முடியாது. இருப்பினும், குறிப்பிடத் தகுந்த அளவுக்குப் பூச்சிகள் கட்டுப் படுத்தப்படும் என்று நம்பலாம்.

தங்களுடைய மற்ற 2 கேள்விகளுக்கும் அடுத்த இதழில் பதில் அளிக்கப்படும்.

வினா: நான் வரும் கார்த்திகைப் பட்டத்தில் கொத்து மணிலா சாகுபடி செய்யலாம் என்று இருக்கிறேன். தயவு செய்து (1-10-75 தேதிய தமிழரசு இதழில் 'பொன்னி' நெல் சாகுபடிக்கு அளித்த விவரம் போன்று) மணிலா சாகுபடிக்கும் எவ்வகை மணிலா அதிக மகசூல் தரும் என்றும், செய் நேர்த்தி முறைகள் என்னென்ன என்றும் விளக்கமாகக் கூறவும்.

—என். முத்துலட்சுமி
அம்மாள்,
15பி, சாயப்பேட்டைத்
தெரு,
செம்மண்டலம், கடலூர்-1

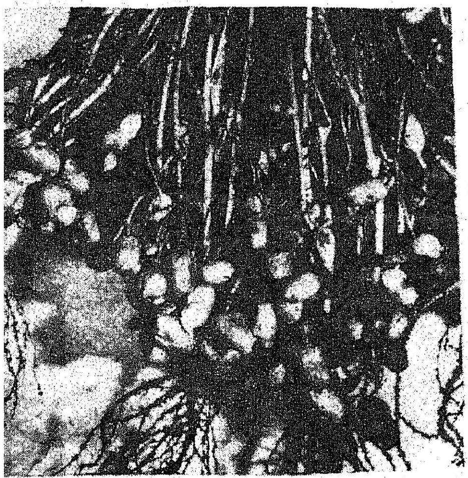

விடை: கார்த்திகைப் பட்டத்தில் (நவம்பர்-டிசம்பர்) கொத்து மணிலா பயிரிடலாம் எனினும், தை பட்டத்தில் (ஜனவரி-பிப்ரவரி) கொத்து மணிலா பயிரிடுவதே சிறந்தது. அப்பட்டத்தில் தான், உயர்ந்த மகசூல் பெற முடியும். அந்த அளவுக்குக் காலம் தள்ளிப் பயிரிட முடியாதென்றால், டிசம்பர் மாதம் பிறந்த பின்பு மணிலா விதைக்க முற்படுங்கள்.

டிசம்பர் முதல் பிப்ரவரி வரையான பருவத்தில் இறைவையாக மணிலா பயிரிட ''டி.எம்.வி. 7'' எனப்படும் கொத்து மணிலா ரகத்தைத் தேர்ந்தெடுப்பதே சிறந்தது. இந்த ரகம் ''டி.எம்.வி.2'' எனப்படும் கொத்து மணிலா ரகத்தைவிட 26 சதம் வரை அதிக மகசூல் தரவல்லது. இந்த ரகத்தைப் பயிரிட பின்கண்ட சாகுபடி முறையை மேற்கொள்ளவும்.

நிலம் தயாரித்தல்

நிலத்தை 4 முதல் 6 தடவை நன்கு உழுது புழுதியாக்குதல் வேண்டும்.

அடியுரம் இடுதல்

கடைசி உழவிற்கு முன் ஏக்கருக்கு 10 வண்டி தொழு எரு அல்லது கலவை எரு இட வேண்டும். பிறகு 3.5 கிலோ வெண்காரத்தை மணலுடன் கலந்து தெளித்து உழ வேண்டும்.

விதைப்பதற்கு முன்பாக ஏக்கருக்கு 41 கிலோ 17: 17:17 காம்ப்ளெக்ஸ் உரம் + 44 கிலோ சூப்பர் பாஸ்பேட் + 23 கிலோ மியூரியேட் ஆப் பொட்டாஷ் உரமிட வேண்டும்.

அல்லது

175 கிலோ 7-ஆம் எண் கலப்பு உரத்தை இட வேண்டும்.

விதையும் விதைப்பும்

ஏக்கருக்கு 50 கிலோ விதைப் பருப்பை விதைக்க வேண்டும். ஒரு கிலோ விதைப் பருப்புக்கு 4 கிராம் 'கேப்டான்' அல்லது 5 கிராம் 'தைரம்' மருந்து கலந்து 6 மணி நேரம் வைத்திருந்து பிறகு விதைப்பது சிறந்தது. விதைப்பதற்கு முன்பு 3 குடுவை நுண்ணுயிர்க் கலவையை மணல் அல்லது மரத்தூளுடன் கலந்து நிலத்தில் இடவும். விதைப்பருப்புகளை 9 அங்குலம் × 6 அங்குலம் இடைவெளியில் சால் விதைப்பாக விதைக்கவும்.

நீர்ப்பாய்ச்சுதல்

விதைத்தவுடன் நீர்பாய்ச்சவும். விதைத்த 3-வது நாளில் உயிர் நீர் விடவும். தொடர்ந்து 10 முதல் 12 நாட்களுக்கு ஒரு முறை-மண்ணைப் பொருத்து-நீர்ப்பாய்ச்சவும்.

களை எடுத்தல்

விதைத்த 20-ஆம் நாள் முதல் முறை களை எடுக்கவும். விதைத்த 50-ஆம் நாள் ஏக்கருக்கு 80 கிலோ ஜிப்சம் இட்டு 2-ஆம் முறை களை எடுத்து மண் அணைக்கவும்.

மருந்து தெளித்தல்

முதல் முறை களையெடுத்த பிறகு, ஏக்கருக்கு 200 மில்லி லிட்டர் 'பாரத்தியான்' அல்லது 400 மில்லி லிட்டர் 'என்ட்ரின்' மருந்தை 200 லிட்டர் தண்ணீரில் கலந்து கைத் தெளிப்பான் மூலம் தெளிக்கவும்.

இரண்டாம்முறை களையெடுத்த பிறகு, ஏக்கருக்கு 200 மில்லி லிட்டர் 'பாரத்தியான்' அல்லது 400 மில்லி லிட்டர் 'என்ட்ரின்' மருந்தையும், 500 கிராம் தாமிரப் பூசணக் கொல்லி மருந்தையும் 200 லிட்டர் தண்ணீரில்கலந்து கைத்தெளிப்பானால் தெளிக்கவும்.

மகசூல்

மேற்கூறிய முறையில் சாகுபடி செய்தால், ஏக்கருக்கு 1,000 கிலோ (25 மூட்டைகள்) மகசூல் பெற முடியும்.

வினா : ''சிங்கப்பூர் ராணி'' என்று ஒரு நெல் ரகம் உள்ளதா? அது ஏக்கருக்கு எவ்வளவு மகசூல் தரும்?

—வி. ராமச்சந்திரன்,
கீழ வீதி,
சிதம்பரம்,
தெ. ஆர்க்காடு மாவட்டம்.

விடை : தமிழகத்தில் ''பொன்னி'' என்றபெயருடன் புகழ்பெற்று விளங்கும் நெல் ரகத்திற்கே, **''சிங்கப்பூர் ராணி''** என்ற பெயரும் உண்டு! சிங்கப்பூரில் அமோகமாக விளைந்ததால், இந்த ரகத்திற்கு''சிங்கப்பூர் ராணி'' என்ற பெயர் ஏற்பட்டது!

''சிங்கப்பூர் ராணி'' என்று பெயர் பெற்ற ''பொன்னி'' ரகம் ஏக்கருக்குக் குறைந்த அளவாக 2 டன் மகசூலும், உயர்ந்த அளவாக 3.5 டன் மகசூலும் கொடுக்கவல்லது!

'தென்னார்க்காடு மாவட்டம் கள்ளக்குறிச்சி ஊராட்சி ஒன்றியம், சோமண்டார்குடி என்ற ஊரில் உள்ள உழவர் விவாதக் குழு அங்கத்தினர் திரு. பாவாடை மூப்பர் என்பவர் கடந்த ஆண்டு சம்பாப் பட்டத்தில் பொன்னி சாகுபடிச் செய்து ஏக்கருக்கு 45 மூட்டை (3,375 கிலோ) மகசூல் பெற்றுள்ளார்.

மதுரை மாநகராட்சி வரலாற்றில்..

தமிழகத்தின் கலைச் செல்வத்திற்கும்—இலக்கியப் பெருமைக்கும்—வரலாற்றுப் புகழுக்கும் மதுரை உயிரோட்டமான நகரம். செயற்கையாக உண்டாக்கப்படுகின்ற நகரங்களைப் போல் அல்லாமல் இயற்கையாகவே மதுரை தனிச் சிறப்புகளைப் பெற்றுள்ளது. தமிழகத்தின் புகழ் மிக்க மதுரை நகரம் கிரேக்க நாட்டின் ஏதென்ஸ் நகருக்கு இணையானது என்று வரலாற்றுப் பேராசிரியர்கள் சான்றுகள் பலகாட்டிக் கூறியிருக்கிறார்கள். ஏதென்ஸ் நகரத்தின் தெரு முனைகளில் நின்று கொண்டுதான் தத்துவ ஞானி சாக்ரடீஸ் தனது பகுத்தறிவுக் கருத்துக்களுக்கு விளக்கம்கொடுத்ததாக அரிஸ்டாட்டில் போன்ற அரசியல் மேதைகள் உலகுக்கு அறிவித்து இருக்கிறார்கள். அகிலம் உள்ள வரைக்கும் அகிலும் தேக்கும் அழியாக் குன்றமுமாகத் திகழும் மதுரைக்குப் பல அருஞ் சிறப்புகள் அமைந்து உள்ளன. அதிலே ஒன்றுதான், மதுரை மாநகராட்சியின் 'அறிஞர் அண்ணா மாளிகை'. நகரத்தின் அமைப்பை வனப்புள்ளதாக்கிய செயல் திறம் படைத்த நகராட்சித் தலைவர்கள் மாநகராட்சித் தலைவர், உறுப்பினர்கள் பணியாற்றியிருக்கிறார்கள்.

தமிழ்நாட்டில்இரண்டாவது தலைநகரம் எனத் தகுதியைப் பெற்ற மதுரை, இரண்டாவது மாநகராட்சி என்ற வாய்ப்பையும் பெற்றுக் கொண்டது. ஏறத்தாழ 2.5 கோடி வருமானத்தை அடையும் அளவுக்கு வளர்ந்திருக்கிறது.

தமிழ்நாடு அரசு மானியமாக வழங்கப் பெற்ற 21.24 ஏக்கர் நிலப்பரப்பில் ரூ. 55 இலட்சம் செலவில் புதிதாகக் கட்டப்பட்டு உள்ள மதுரை மாநகராட்சி அறிஞர் அண்ணா மாளிகை, தமிழக முதல்வர் டாக்டர் கலைஞர் அவர்களால் 2—10—75 அன்று திறந்து வைக்கப்பட்டது.

உள்ளாட்சித் துறை நிறுவனங்களின் தலையாய நோக்கம் மக்களின் அடிப்படைத் தேவைகளை நிறைவேற்றுவதும், அடிப்படையிலேயே மக்களாட்சித் தத்துவத்தை வலுப்படுத்துவதுமேயாகும். அரசின் சாதனங்களையும், அவை செயல்படும் முறைகளையும், பாமர மக்கள் அறியும் வழியில் உள்ளாட்சித் துறை அமைப்புக்கள் உதவுகின்றன. ஒரு குடிமகன் உள்ளாட்சி மன்றங்களிடம் எதிர்பார்ப்பது தனக்கும், தனது குடும்பத்தினருக்குமான எல்லா அடிப்படைத் தேவைகளையும், கல்வி, மருத்துவ வசதிகள், நல்ல சாலைகள், மின் வசதி, சுகாதார வசதிகள், தண்ணீர் விநியோகம், பூங்கா, விளையாட்டு மைதானங்கள் போன்றவைகளே. இத்தகைய வசதிகளைச் செய்து கொடுப்பதே உள்ளாட்சி மன்றங்களின் பெரிய நிலையான பணியாகும். மேலே கூறப்பட்ட வகையில் பரிசீலித்து ஒருவன் மதுரை மாநகராட்சியை எடை போடுவானானால் அதன் பணிகளும், அது தற்போதுசெய்துள்ள வசதிகளும், செய்து வருகின்ற பணிகளும், இன்னும் செய்வதற்குத் திட்டமிடப்பட்டுள்ள பணிகளும் வசதிகளும் மிகவும் பாராட்டத்தக்கது.

மதுரை நகர் மன்றம் 1866-ஆம் ஆண்டு நகர வளர்ச்சிச் சட்டத்தின்படி 1866-ல் நிறுவப் பெற்றது. மீனாட்சி கோவிலைச் சுற்றி இரண்டு சதுர கிலோ மீட்டர் அளவில் 41,000-க்குச் சற்று அதிகமாக மக்கள் தொகையைக் கொண்டு தொடங்கிய ஒரு 'சிறு நகரியம்', 1971-ஆம் ஆண்டில் 8.84 சதுர மைல் பரப்பளவும், 5,49,114 மக்கள் தொகையும் கொண்ட நகராட்சியாக இருந்த நகரம், 1—5—1971 முதல் மாநகராட்சியாக அமைந்தது.

தற்பொழுது 51.23 சதுர கி. மீட்டர் பரப்பும், 6,93,309 மக்கள் தொகையும் கொண்ட ஒரு மாபெரும் மாநகராட்சியாக விளங்குகின்றது. 1866-ஆம் ஆண்டு, வருடம் ஒன்றுக்கு 31,000 ரூபாய் வருமானமுள்ள ஒரு சிறு மன்றமாக இருந்த 'நகர் மன்றம்' இன்று ஆண்டு ஒன்றுக்கு ரூ. 2.5 கோடிக்குமேல் வருவாய் உள்ள ஒரு மாநகராட்சியாக வளர்ந்து விளங்குகின்றது.

சாலை வசதிகள் :

1866-ஆம் ஆண்டில் நகரின் மத்தியில் 65 கி. மீட்டர் நீளச் சாலையைப் பராமரித்து வந்தது. இன்று 341 கி. மீட்டர் நீளச் சாலையைப் பராமரித்து வருகின்றது. மாநகராட்சி தற்பொழுது சாலைப் பராமரிப்புக்கு ஆண்டு தோறும் ஏறத்தாழ 20 இலட்சம் ரூபாய் செலவழிக்கின்றது.

குடிநீர் வசதிகள் :

1884-ஆம் ஆண்டு வரை பாது காக்கப்பட்ட குடிநீர் வசதியில்லை. 1888-ஆம் ஆண்டு வைகை நதியில் மைய மண்டபம் அருகில் மூன்று கிணறுகள் தோண்டப் பெற்று 17 தெருக்களுக்குக் குழாய்கள் மூலம் தண்ணீர் வசதி செய்யப்பட்டது.

1892-ஆம் ஆண்டில் நாளொன்றிற்கு 6 இலட்சம் காலன் தண்ணீர் விநியோகிக்கும் அளவில் ஆரப்பாளையம் தண்ணீர் நிலையம் துவக்கப்பட்டது. 1924-ஆம் ஆண்டில் கோச்சடையில் வடிகால் மேடை கட்டி நாளொன்றுக்கு 30 இலட்சம் காலன் அளவாகத் தண்ணீர் உயர்த்தப்பட்டது. 1963-ல் மேலக்கால் தண்ணீர்த் திட்டத்தினைத் தொடங்கி 62 இலட்சம் காலன் அளவாக உயர்த்தப்பட்டது. மாநகராட்சி இன்று நாளொன்றுக்கு ஏறத்தாழ 1 கோடி காலன் தண்ணீர் விநியோகிக்கின்றது. அண்மைக் காலம் வரை பாது காக்கப்பட்ட குடிநீர் வசதி பெறாத வைகை நதியின் வடபுறமுள்ள முக்கியமான பகுதிக்குப் பாதுகாக்கப்பட்ட குடிநீர் 1969-ல் இருந்து வழங்கப்படுகிறது. தமிழ் நாடு குடிநீர் வடிகால் வாரியம் தத்தநேரி, சோமசுந்தரபுரம் காலனி, எல்லிஸ் நகர், பகுதியில் ரூ. 11 இலட்சம் செலவில் புதிய தண்ணீர்த் திட்டத்தை நிறைவேற்றி வருகின்றது.

மதுரை நகரின் தென் பகுதியில் 3 இலட்சம் மக்களைக் கொண்ட 70 சதவிகிதப்பகுதிக்குச் சாக்கடைத் திட்டம் அமலில் உள்ளது. வைகை நதியின் வடபுறம் உள்ள பகுதியில் ரூ. 109 இலட்சம் செலவில் சாக்கடைகள் அமைக்கும் திட்டம் செயல்படுத்தப்பட்டு வருகின்றது. அது 1977—78-ல் பயன்படுத்தப்பெறும் நிலை பெறும்.

பொதுச் சுகாதாரம் :

குளிக்கும் அறைகளுடன் கூடிய பொதுச் சுகாதார வசதிகள் நான்கு செயல்பட்டு வந்தன. மேலும் ஆறு இடங்களில் இந்த ஆண்டு இறுதிக்குள் செயல்படத் துவங்கும்.

கழிவுநீர் முழுவதையும் பயன்படுத்தும் மதுரை மாநகராட்சிப் பண்ணைதான் இந்தியாவிலேயே மிகவும் நன்றாகப் பராமரிக்கப்பட்ட பண்ணையாகும். கழிவு நீர்ப் பண்ணையில் 200 ஏக்கருக்கு மேலுள்ள பரப்பில் கினியாப் புல்லும், சோளமும், பயிரிடப்படுகின்றது. இதன் மூலம் ஆண்டொன்றுக்கு 3 இலட்சம் ரூபாய் வருமானம் கிடைக்கின்றது. சோளம் பயிரிடுதல் 1975-ஆம் ஆண்டு தொடக்கத்தில் சுமார் 20 ஏக்கரில் தொடங்கிய புதிய திட்டமாகும். இதன் மூலம் 3 மாதங்களில் ரூ. 30,000 வருமானம் வந்துள்ளது. வரும் ஆண்டில் மேலும் 50 ஏக்கர் நிலப் பரப்பில் பயிரிடும் திட்டமும் உள்ளது.

நகரிலுள்ள குப்பை கூளங்களை நகரின் 7 மையங்களிலிருந்து மாநகராட்சி சேகரித்து 60

மாநகராட்சி அலுவலகத்தில் 41 அலுவலர்களும், அலுவலாளர்கள் 981 பேரும் பணியாற்றத்தக்க இட வசதிகள் உள்ளன. வங்கியும், அஞ்சலகமும் மாநகராட்சிக் கட்டடத்திலேயே உள்ளன. மாளிகை கட்டுவதற்குத் திட்டமிட்டச் செலவு ரூ. 70 இலட்சம். ஆனால் இருக்கைச் சாதனங்களுடன் முடிவான மொத்தச் செலவு ரூ. 55 இலட்சம் என்பது குறிப்பிடத்தக்கது.

விழாவில் கலந்து கொண்டு அமைச்சர்கள், தலைவர்களின் திருவுருவப் படங்களையும், தலைவர்களின் பெயரால் அமைந்த கூடங்களையும் திறந்து வைத்து உரையாற்றினார்கள்.

தமிழக முதல்வர் கலைஞர் அவர்களின் திருவுருவப் படத்தை அமைச்சர் ச. இராமச்சந்திரன் அவர்களும், கல்வி அமைச்சர் நாவலர் அவர்களின் திருவுருவப் படத்தை அமைச்சர் ஓ. பி. இராமன் அவர்களும் திறந்து வைத்தார்கள்.

''அறிஞர் அண்ணா மாளிகை'' ஒரு இலட்சத்து 32 ஆயிரத்து 208 சதுர அடிப் பரப்பில் கட்டப்பட்டுள்ளது. மாளிகையின் மத்திய மண்டபத்தில் மூன்று அரங்குகள் உள்ளன.

மாநகராட்சி மன்றம் கூடும் இடம், 'தந்தை பெரியார் கூடம்' எனப் பெயரிடப்பெற்றுள்ளது. இக்கூடத்தை அமைச்சர் ப. உ. சண்முகம் அவர்கள் திறந்து வைத்து உரையாற்றினார்கள்.

இக்கூடத்திற்கு சாலையில் இருந்தபடியே நேராக அப்படியே காரில் இறங்குவதற்கு வசதியாக மேம்பாலம் அமைக்கப்பட்டுள்ளது. கூடத்தின் அளவு 215 சதுர அடியாகும்.

மாநகராட்சியின் ஆலோசனைக் குழுக்கூட்டம், இதர அலுவலர்கள் மாநாடு நடைபெறக் கூடியஇடம், 'டாக்டர் கலைஞர் கருணாநிதி கூடம்'. இக்கூடத்தின் அளவு 1,893 சதுர அடியாகும்.

டாக்டர் கலைஞர் கருணாநிதி கூடத்தைத் திறந்து வைத்து அமைச்சர் மன்னை ப. நாராயணசாமி அவர்கள் உரையாற்றினார்கள்.

மாநகராட்சியின் அலுவலர்கள் மற்றும் முக்கிய கலந்துரையாடல்கள் நடப்பதற்கு ஏற்ற கூடம் 'காமராசர் கூடம்' எனப் பெயரிடப் பெற்றுள்ளது. கூடத்தின் அளவு 1,893 சதுர அடியாகும். இக்கூடத்தை அமைச்சர் செ. மாதவன் அவர்கள் திறந்து வைத்து உரையாற்றினார்கள்.

விழாவிற்குத் தலைமை ஏற்று கல்வி அமைச்சர் டாக்டர் நாவலர் அவர்கள் உரையாற்றினார்கள்.

மதுரை மாநகராட்சித் துப்புறவுத் தொழிலாளர்களுக்கு 500 வீடுகள்தான் இருக்கின்றன. 1,000-க்கும் மேற்பட்டவர்களுக்கு வீடுகள் கட்டப்பட வேண்டியுள்ளது. ரூபாய் பத்து இலட்சம் செலவில் துப்புறவுத் தொழிலாளர்களுக்கு (நகர சுத்தித் தொழிலாளர்களுக்கு) வீடுகள் கட்டிக் கொடுக்கும் திட்டத்தை அறிவித்தார்கள்.

உயர்ந்த கோபுரங்களைக் காணும் போதெல்லாம் தாழ்ந்த மனிதர்களை நினைப்பதுதான் வாடிக்கை. அந்த வகையில், துப்புறவுத் தொழிலாளர்களுக்கு வீடுகளை அமைத்துத் தர இந்தப் பத்து இலட்சம் ரூபாயை முன் பணமாக வைத்து நடவடிக்கைகள் மேற்கொள்ள வேண்டுமென்று முதல்வர் அவர்கள் கேட்டுக் கொண்டார்கள்.

ஏக்கர் பரப்புள்ள கம்போஸ்ட் உர டிப்போவிற்கு அனுப்பப்படுகின்றது. பாடம் செய்யப்பட்ட உரம் விஞ்ஞான முறையில் தயாரிக்கப்பட்டு, சலுகை விலையில் விவசாயிகளுக்கு விற்கப்படுகின்றது. மதுரை மாநகராட்சியின் கம்போஸ்ட் உரடிப்போ மாநிலத்திலேயே மிகச் சிறந்தவற்றுள் ஒன்று என்று பாராட்டப்பட்டு பல சுழற்கேடயங்களும் பெற்றுள்ளன.

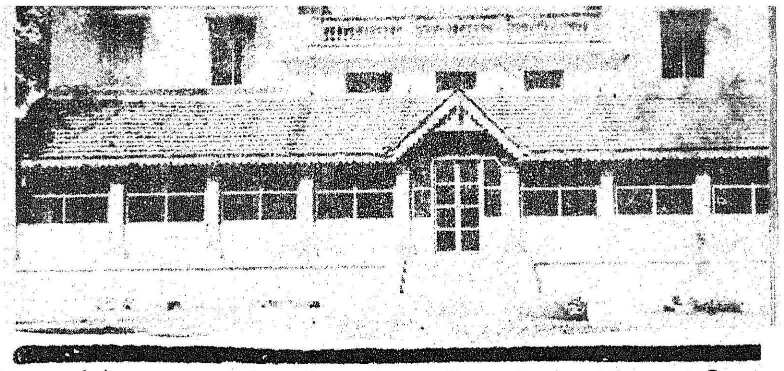

மாநகராட்சியாக மாறிய போது...

மின்சாரம் :

மாநகராட்சி தற்பொழுது மின் வாரியத்தின் குத்தகைதாரராக இருந்து, மின்சக்தியை மின் வாரியத்திலிருந்து பெற்று 52,000 மின் இணைப்புகளுக்கு வழங்கி வருகின்றது. நகரை அழகுபடுத்தும் நோக்கில், மாநகராட்சி நான்கு வீதிகளிலும், சென்னை அண்ணா சாலையில் உள்ளது போன்று விளக்குகளை அமைத்துள்ளது.

வயோதிகர் இல்லம் :

கடைசிக் காலத்தில் வறுமையால் வாடும் வயோதிகர்கள் அனைவரும் தங்கள் பிள்ளைகளால் பாதுகாக்கப்படுவதில்லை. இது போன்ற திக்கற்ற ஏழை வயோதிகர்களுக்கு மதுரை மாநகராட்சியால் ஏழை வயோதிகர் இல்லம் நடத்தப்படுகிறது. இதில் வயோதிகர்களுக்குத் தாங்கள் இறக்கும் வரை உண்ணும் உணவு, உடை, மருத்துவ வசதிகள் இலவசமாக வழங்கப்பட்டு அவர்கள் இறந்து போன பின்பு அவரவர் மதச் சடங்குகளின்படி ஈமக்கடன்கள் முடிக்கப்படுகின்றது.

குழந்தைகள் காப்பகம் :

வசதியற்ற பெற்றோர்க்கு வேலைக்குச் செல்லும்பொழுது தங்கள் குழந்தைகளை எங்கு விட்டுச் செல்வது என்பது ஒரு பெரும் பிரச்சினையாக இருக்கும். இதனை ஓரளவிற்குத் தவிர்ப்பதற்காகச் செல்லூர், சுப்பிரமணியபுரம் ஆகிய பகுதிகளில் 3 வயதிற்குட்பட்ட குழந்தைகளை காலை 10 மணி முதல் மாலை 5 மணி வரையில் வைத்திருந்து அவர்களுக்கு உணவு, விளையாட்டுப் பொருட்களும் கொடுத்து, இரு குழந்தைகள் காப்பகங்கள் செயலாற்றி வருகின்றன.

வரி அப்பீல் நீதித் துறை :

தொழில் வரி, சொத்து வரி சம்பந்தமான அப்பீல்களை விசாரிக்க வரிஅப்பீல், நீதித் துறை அலுவலர் நியமிக்கப்பட்டுள்ளார் முதலில் மாநகராட்சி வருவாய்த் துறை அதிகாரிகள் சொத்து வரி, தொழில் வரியை நிர்ணயிக்கிறார்கள். அந்த வரி அதிகம் என்று கருதுபவர்கள் மாநகராட்சி ஆணையருக்கு (கமிஷனருக்கு) ரிவிஷன் மனுச் செய்து கொள்ளலாம். அந்த மனுவின் மீது கூறப்படும் தீர்ப்பில் மனநிறைவு அடையாதவர்கள் மாநகராட்சி நீதித்துறை அலுவலருக்கு அப்பீல் செய்து கொள்ளலாம். மாநகராட்சி மன்ற உறுப்பினர்கள் தேர்ந்து எடுக்கப்பட்டு வரி அப்பீல் குழு அமைக்கப்பட்டால் இந்த நீதித் துறை அலுவலர் அந்த அப்பீல் குழுவின் தலைவராகப் பணியாற்றுவார். அவருடன் இரண்டு மாநகராட்சி மன்ற உறுப்பினர்கள் வரி அப்பீல் குழுவின் உறுப்பினர்களாகச் செயல்படுவார்கள். அதுவரை நீதித்துறை அலுவலரே வரி அப்பீல் குழுவின் பணிகளைச் செய்து வருவார்.

தற்பொழுது மாநகராட்சி இருந்த கட்டடத்தின் ஒரு பகுதியில் 1.5 கோடி செலவில் பேருந்து நிலைய விரிவுக்காகவும், மற்றொரு பகுதியில் டவுன் ஹால், கடைகள் கட்டவும் மாநகராட்சி திட்டமிட்டுள்ளது.

நகர் மக்களின் அடிப்படைத் தேவைகளுக்கான பல மாபெரும் திட்டங்களுக்கு, மானியமாகவும், கடனாகவும் மதுரை மாநகராட்சிக்குத் தமிழக அரசு நிதிவழங்கியுள்ளது.

பழந்தமிழரின் பண்பாடு, இலக்கிய வளம், சிற்பத் திறன், போன்றவற்றிற்கு எடுத்துக்காட்டாய் அமைந்துள்ள ''அருள் மிகு மீனாட்சி ஆலயத்தினை'' கூடல் மாநகருக்கு அளித்து மங்காத புகழ் பெற்றார் பாண்டிய மன்னர் குலசேகரன்.

தமிழரின் கட்டடக் கலைக்குக் கட்டியம் கூறி நிற்கும் ''நாயக்கர் மகாலையும்'' எழில்மிகு ''மாரியம்மன் தெப்பக் குளத்தையும்'' தந்து கூடல் மாநகரின் சரித்திரத்தில் நீங்காத இடம் பெற்றார் மாமன்னர் திருமலை நாயக்கர்!

எழில்மிகு மதுரைக்கு, ஏற்றமும் புதுமைத் தோற்றமும் கொண்ட கவினுறு ''மதுரை மாநகராட்சி அறிஞர் அண்ணா மாளிகை''யினைத் தந்து மாநகரின் பெருமைக்குப் பெருமை சேர்த்தது தமிழக அரசு.

—மருதம்

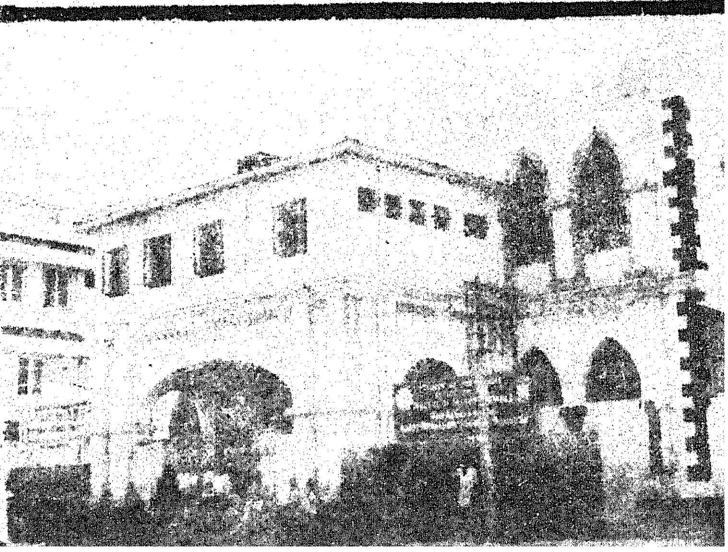

இன்றைய நகராட்சி கட்டடம்

குழந்தையின் ஆரோக்கியமான வளர்ச்சிக்கு எல்லாச் சத்துக்களும் அவசியம். அதுபோலவே பயிரின் வளர்ச்சிக்கு தழை, மணி, சாம்பல் சத்துக்கள் மூன்றும் அளித்தால்தான் முழுப்பலனைத் தரும்.

தற்போது உரங்களின் விலை அதிகமாக இருப்பதால் தழைச் சத்தைத் தரும் யூரியாவை மட்டும் இட்டால் போதும் என்று நீங்கள் கருதலாம்.

ஆனால் யூரியாவை மட்டும் இட்டால் பயிர்கள் பூச்சி நோய்களினால் அதிகமாக பாதிக்கப்படும். வறட்சியைத் தாங்காது. மேலும் நாளடைவில் மண்ணின் தன்மை கெடும். அதனால் விளைச்சலும் குறையும். அன்றியும் மணி, சாம்பல் சத்துக்கள் இல்லையென்றால் யூரியாவின் உற்பத்தித் திறனும் குறையும்.

தழைச்சத்துடன் மணி சாம்பல் சத்துக்களை இடும்போது விளைச்சல் கூடுதலாகி லாபம் அதிகரிக்கிறது. இதனை ஆராய்ச்சிகள் நிரூபித்துள்ளன.

ஏக்கருக்கு இட்ட உரம்	ஏக்கருக்கு சாகுபடி செலவு ரூ.	ஏக்கருக்கு விளைச்சல் (75 கிலோ மூட்டை)	வருவாய் (மூட்டை ரூ. 82.50 வீதம்) ரூ. பை.
50 கிலோ தழைச்சத்து மட்டும்	1080	20	1650.00
50 கிலோ தழைச்சத்துடன் 25 கிலோ மணிச்சத்து	1255	25	2062.50
50 கிலோ தழைச்சத்துடன் 25 கிலோ மணி, 25 கிலோ சாம்பல் சத்துக்கள்	1305	32	2640.00

MFL-1044A

அதாவது தழைச்சத்துடன் மணி, சாம்பல் சத்துக்களையும் சேர்த்து இடுவதற்கான கூடுதல் செலவு ரூ. 225தான். ஆனால் இதன்மூலம் கிடைத்த கூடுதல் வருவாயோ ரூ. 990.

இப்படி கூடுதல் வருவாயை தருவதற்கான தழை, மணி, சாம்பல் ஆகிய மூன்று சத்துக்களையும் கொண்டது விஜய் 17-17-17. ஆகவே உங்கள் பயிருக்கு விஜய் 17-17-17யும், விஜய் யூரியாவையும் சேர்த்து இடுங்கள்.

VIJAY
MADRAS FERTILIZERS

விஜய் உரங்களைப்பற்றி மேலும் அறிய கீழ்கண்ட முகவரியிலிருந்து இலவசமாக வெளியீடு ஒன்றைப் பெறலாம்.

ஏரியா மானேஜர்
மதராஸ் பெர்டிலைசர்ஸ் லிமிடெட்
5/1 ராமசந்திரபுரம், திருச்சி 620 017

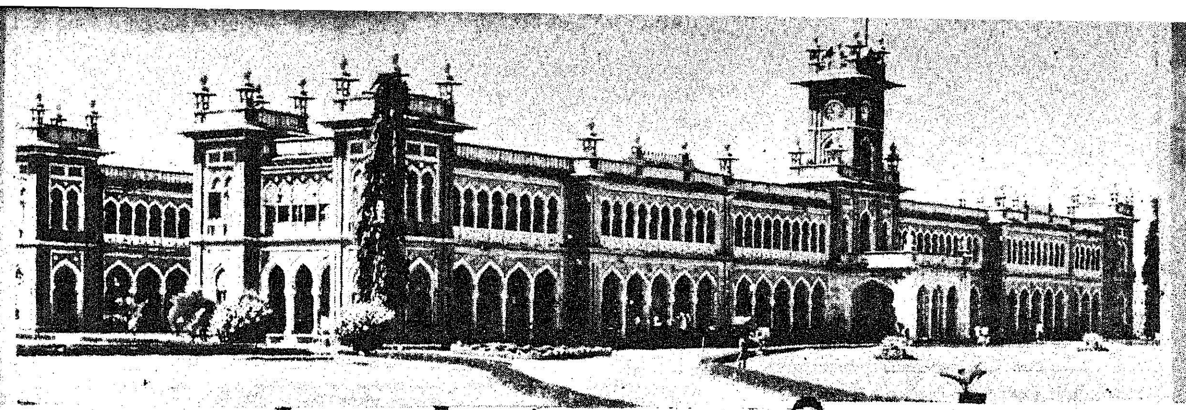

முன்னேற்றப் பாதையில

தமிழ்நாடு வேளாண்மைப் பல்கலைக் கழகம்

இந்தியாவின் மிகப் பழமையான வேளாண் கல்லூரிகளுள், கோயமுத்தூரில் 1907-ஆம் ஆண்டில் தொடங்கப்பட்ட வேளாண் கல்லூரி—ஆராய்ச்சி நிலையமும் ஒன்றாகும். இதுவே, 1971-ஆம் ஆண்டு தமிழ்நாடு வேளாண் பல்கலைக் கழகம் செயல்படத் தொடங்கியபோது, அதன் தலைமையகமாக அமைந்தது. இந்தியாவிலேயே வேளாண்மையில் மூதறிவியல் பட்டப்படிப்பு கொண்ட இரண்டாவது கல்வி நிறுவனமாக இது 1958 முதல் திகழ்ந்தது. அவ்வகைப் படிப்பு கொண்ட முதல் நிறுவனம் புதுடில்லியில் உள்ள இந்திய வேளாண்மை ஆராய்ச்சி நிறுவனம்(I.A.R.I.) ஆகும். பயிர் இனப் பெருக்கமும், மரபியலும், மண்ணியல், உழவியல், பயிர் நோயியல், வேளாண் பூச்சியியல், தோட்டவியல், வேளாண் பொறியியல் இன்ன பிற வேளாண் தொடர்புடைய பல்வேறு துறைகளில் ஆற்றிய பணிகளால் இக்கல்லூரியின் ஆராய்ச்சி நிலையம் பெரும் சிறப்புடன் திகழ்ந்தது. தனித் தன்மை கொண்ட செம்மண், கரிசல்மண், வண்டல்மண் என்னும் பலவகை மண்கள் அடங்கிய நன்செய், புன்செய், தோட்டக்கால் நிலங்களைக் கொண்ட சுமார் 720 ஏக்கர் நிலப்பரப்பில், வேளாண்மையில் மிகவும் முன்னேற்றம் கண்ட கோவை மண்டலத்தில் இந்நிறுவனம் அமைந்திருப்பதால், தமிழ்நாட்டில் காண வேண்டிய மிகச் சிறப்பான இடங்களில் இதுவும் ஒன்றாகக் கருதப்படுகிறது. தமிழ்நாட்டின் எல்லாப் பகுதிகளிலிருந்தும் ஆண்டுதோறும் ஆயிரக்கணக்கானோர் வந்து பார்த்துச் செல்லும் அளவுக்கு இவ்வாராய்ச்சி நிறுவனத்தின் கண்டுபிடிப்புகள் வேளாண் பெருமக்களுக்குப் பெருமளவில் பயன்பட்டுள்ளன.

மதுரையில் 1965-ஆம் ஆண்டு இரண்டாவது வேளாண் கல்லூரி தொடங்கப்பட்டது. இவ்விரு கல்லூரிகளும் இதுகாறும் 5,000 வேளாண் பட்டதாரிகளையும், 1,000 வேளாண் மூதறிவியல் பட்டதாரிகளையும் தென் மாநிலங்களில் உருவாக்கியுள்ளன. அவர்களில் சிலர் பல்வேறு மாநிலங்களிலும், அனைத்திந்திய கல்வி நிறுவனங்களிலும் வேளாண் கல்வி, ஆராய்ச்சி, விரிவாக்கம் ஆகிய துறைகளில் தலைமைப் பதவியில் அமர்ந்து தொண்டாற்றுகின்றனர். கேரளம், ஆந்திரம், கர்நாடகம் ஆகிய மாநிலங்களில் தோன்றிய புதிய வேளாண் கல்லூரிகள், கோவை வேளாண் கல்லூரி ஆராய்ச்சி நிலையத்தின் கல்வி முறையையும், நிருவாக அமைப்பையும் பின்பற்றி வருகின்றன.

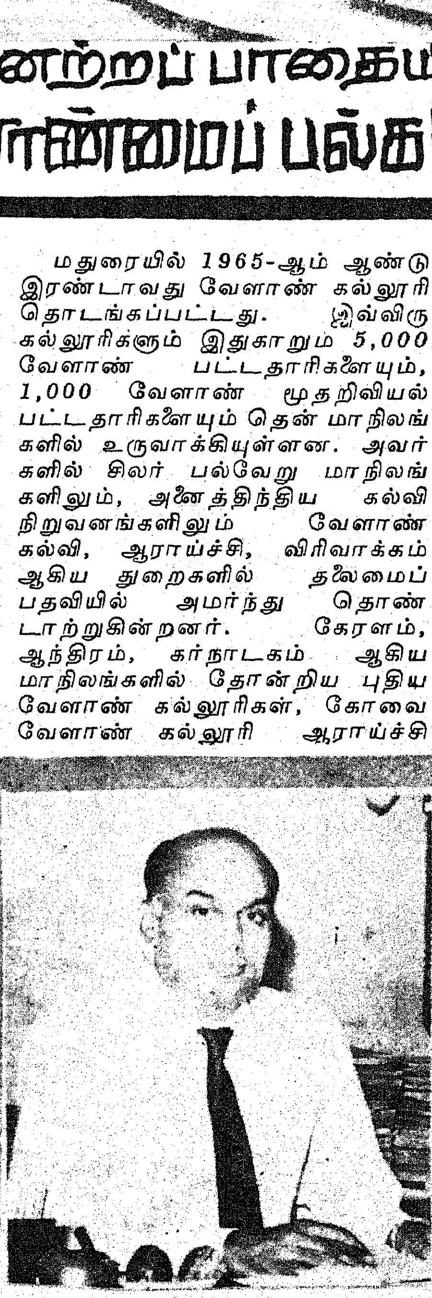

-டாக்டர் கோ. அரங்கசாமி,
துணை வேந்தர்,
தமிழ்நாடு வேளாண்மைப் பல்கலைக் கழகம்,
கோயம்புத்தூர்.

இத்தகைய தனிச் சிறப்புடன் அரை நூற்றாண்டுக்காலம் செயல்பட்டு வந்த இக்கல்லூரி இந்திய அரசினால் அமைக்கப்பட்ட இந்திய-அமெரிக்க கூட்டுக் குழுவின் கவனத்தைக் கவர்ந்தது! அதன் மூலம் 1958-ஆம் ஆண்டிலேயே, இந்தியாவின் முதல் வேளாண்மைப் பல்கலைக் கழகத்தை கோயமுத்தூரில் நிறுவுவதற்கான வாய்ப்பும் ஏற்பட்டது. துரதிர்ஷ்டவசமாக இவ்வாய்ப்பு 13 ஆண்டு காலம் நழுவிவிட்டது. இவ்விடைப்பட்ட காலத்தில், வேறு 14 வேளாண் பல்கலைக் கழகங்கள் இந்தியாவில் தோன்றிவிட்டன. இன்றைக்கு இந்தியாவில் 22 வேளாண் பல்கலைக் கழகங்கள் உள்ளன; மகாராட்டிரத்தில் நான்கும், உத்திரப் பிரதேசத்தில் மூன்றும், பிற மாநிலங்கள் ஒவ்வொன்றிலும் ஒன்று வீதமும் உள்ளன. அஸ்ஸாம் மாநிலத்திலுள்ள வேளாண் பல்கலைக் கழகம் மேகாலயா, மணிப்பூர், அருணாசலப் பிரதேசம், மிசோரம் ஆகிய மலைமாநிலங்களின் தேவைகளையும் நிறைவு செய்கிறது. தமிழ்நாடு வோளண் பல்கலைக் கழகம் கல்வியிலும், ஆராய்ச்சியிலும் தனக்குரிய பழம் பெருமையை நிலைநிறுத்த வெகுவாய் முயன்று வருகின்றது.

கடந்த நான்கு ஆண்டுகளாக இப்பல்கலைக் கழகம் தனது முன்னேற்றப் பாதையில் பல்வேறு இன்னல்களையும், இடையூறுகளையும் கடக்க நேரிட்டது. இவை எத்தகைய புதிய நிறுவனத்திற்கும் இயல்பாக நேரிடக்கூடியவையே! இப்புதிய பல்கலைக் கழகத்தின் அமைப்பு முறைகள் நிபுணர் குழுவின் பரிந்துரைப்

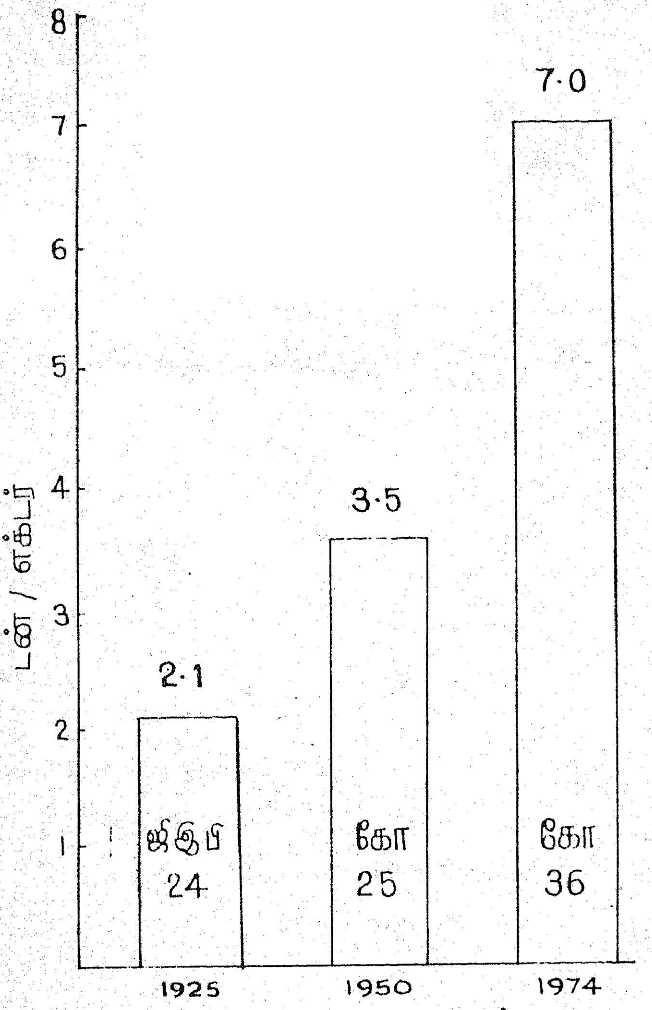

கடந்த 50 ஆண்டுகளில்
நெல் விளைச்சலில் முன்னேற்றம்

படி அமையாத காரணத்தினைக் காட்டி இதற்குரிய அங்கீகாரத்தை இந்தியவேளாண்மை ஆராய்ச்சிக் கழகம் நிறுத்தி வைத்தது. இதன் ஆராய்ச்சிப் பணிகள் மிகவும் குறுகிய அளவில் இருந்ததும், சென்னையில் உள்ள கால்நடை மருத்துவக் கல்லூரி இதன் உறுப்பாக அமையாததும் மிகவும் குறிப்பிடத் தக்க காரணங்களாக இருந்தன. 1974-ஆம் ஆண்டில் சென்னை கால்நடை மருத்துவக் கல்லூரி, இப்பல்கலைக் கழகத்துடன் இணைக்கப்பட்டதாலும், 1973-ஆம் ஆண்டின் தொடக்கத்தில் இந்திய வேளாண்மை ஆராய்ச்சிக் கழகத்தின் ஆராய்ச்சித் திட்டங்கள், அதற்கான கட்டடங்கள், தளவாடங்கள், அலுவலர்களுடன் மாநில அரசின் பொறுப்பிலிருந்து பல்கலைக் கழகத்திற்கு மாற்றப்பட்டதாலும், இச்சிக்கலின் ஒரு பகுதிக்கு தீர்வு காணப்பட்டது. இவ்வாறு 1974 பிப்ரவரி தொடங்கி இப்பல்கலைக் கழகம் ஒரு முழுமையான பல்கலைக் கழகத்தின் அங்கீகாரத்தையும், இந்திய வேளாண்மை ஆரய்ச்சிக் கழகம், பிற நிதியுதவும் நிறுவனங்கள் ஆகியவற்றின் நிதியுதவியையும் பெற்று வருகிறது. எனினும் இந்நிதியுதவி போதுமான அளவினதாக இல்லை என்றே சொல்லலாம்!

இப்பல்கலைக் கழகம் தொடங்கப்பட்ட முதல் இரண்டு ஆண்டுகளில் இதன் நிருவாகம், கல்வி, ஆராய்ச்சி, விரிவாக்கக் கல்வி ஆகியவற்றின் அமைப்பு முறைகள் ஒழுங்குபடுத்தப்பட்டன. இதற்கு நாட்டின் பிற வேளாண் பல்கலைக் கழகங்களின் அனுபவங்கள் பயன்படுத்தப்பட்டன. பல்கலைக் கழகத்தின் சட்டம் ஒழுங்கு விதி முறைகள் உருவாக்கப்பட்டு முழுமை பெற்றது. மாநில அரசிலிருந்து மாறுதலாகி வந்தவர்கள், பல்கலைக் கழகத்தால் புதிதாகச் சேர்க்கப்பட்டவர்கள் ஆகிய பல தரப்பட்ட பணியாளர்களின் பதவிகள் 1974 அக்டோபர் முதல் ஒழுங்குபடுத்தப்பட்டன. பல்கலைக் கழகத்தின் சட்ட திட்டங்களில் குறிப்பிடப்பட்டுள்ள ஏழுகலைப் பிரிவுகளில், பின்கண்ட நான்கு கலைப் பிரிவுகள் செயல்பட்டு வருகின்றன.

(1) வேளாண் கலைப் பிரிவு.

(2) வேளாண் பொறியியல் கலைப் பிரிவு.

(3) கால்நடை மருத்துவம், கால்நடை அறிவியல் கலைப் பிரிவு

(4) அடிப்படை அறிவியல், மானிடவியல் கலைப் பிரிவு ஆகும்.

ஒவ்வொரு கலைப்பிரிவின் கீழும் பல்கலைக் கழகத்தின் பல்வேறு துறைகள் செயல்பட்டு வருகின்றன.

மதுரையிலுள்ள வேளாண் கல்லூரியும், கோவை வேளாண் கல்லூரியின் அமைப்பைக் கொண்டதாக இருக்கும்படி மாற்றி அமைக்கப்பட்டுள்ளது.

சென்னை கால்நடை மருத்துவக் கல்லூரி நீங்கலாக இப்பல்கலைக் கழகத்தில் 22 துறைகள் உள்ளன. அவற்றுள் மீன்வளத் துறை, வனவளத்துறை, உணவு நுண்ணியல் துறை ஆகியவைகளும் அடங்கும். இம்மூன்றிலிருந்தும் முறையே மீன்வள அறிவியல் கலைப்பிரிவு, வனவளஇயல் கலைப்பிரிவு, மனைப் பொருளியல் கலைப்பிரிவு ஆகிய மூன்றும் பல்கலைக் கழக சட்ட திட்டத்தில் காட்டப்பட்டவாறு எதிர்காலத்தில் தோன்றும் வாய்ப்புள்ளது. படர்ந்து நிற்கும் வேளாண் அறிவியலின் பல்வேறு பிரிவுகளையும் உள்ளடக்கும் விதத்தில் ஒருங்கிணைந்த பலதுறைச் செயல் முறைகளுக்கு ஏற்ப இப்பல்கலைக் கழகத்தின் அங்கங்கள் உருவாக்கப்பட்டுள்ளன. ஒவ்வொருதுறைக்கும் கற்பித்தல், ஆராய்ச்சி, விரிவாக்கக் கல்வி ஆகியவற்றை ஒருங்கிணைத்துச் செயல்படுத்தும் பொறுப்பு ஒப்படைக்கப்பட்டுள்ளது. அப்பணிகளைப் பயனுள்ள வகையில் தீவிரமாகச் செயல்படுத்துவதற்குத் தேவையான பணியாளர்கள், நிதி வசதிகள் முதலியவை வழங்கப்பட்டுள்ளன.

கல்வி

பட்டப்படிப்பு, பட்ட மேற்படிப்பு நிலைகளில் புதுமைக் கண்ணோட்டம், மாற்றத் தக்க பாடத் திட்டம் ஆகியவற்றின் அடிப்படையில் கற்பிக்கும் முறை, முழுதும் மாற்றி அமைக்கப்பட்டுள்

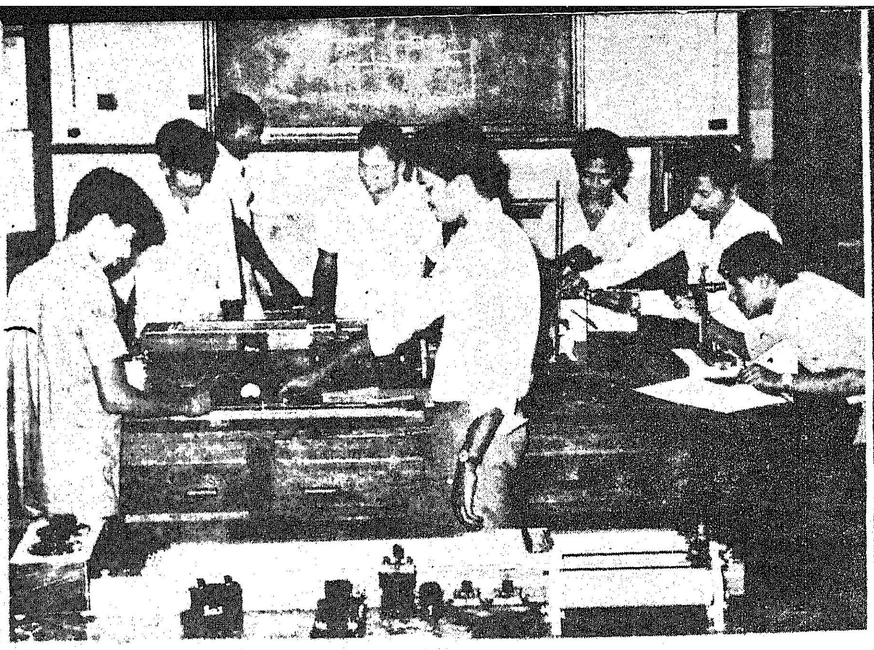

படிப்பதுடன், பயிற்சியும் பெறுகின்றனர் மாணவர்கள்!

ளது. முப்பருவக் கல்வித் திட்டம் 1972-இல் கொண்டு வரப்பட்டது. இதன் மூலம் பருவம் முழுவதும் மாணவர் வகுப்பறையிலும், வெளியிலும் கற்கும் திறன் தொடர்ந்து மதிப்பிடப்படுவதோடு, முழு மதிப்பீடும் பாடம் நடத்தும் ஆசிரியர்களாலேயே செய்யப்படுகின்றது. இம் முப்பருவக் கல்வித் திட்டம் கோவை வேளாண் கல்லூரியிலும், மதுரை வேளாண் கல்லூரியிலும் திருப்திகரமாகச் செயல்பட்டு வருகிறது. 1972-இல் நான்காண்டு பி.எஸ்சி (தோட்டக்கலை) பட்டப்படிப்பும், ஐந்தாண்டு பி.இ. (வேளாண்) பட்டப்படிப்பும் தொடங்கப்பட்டன. 1973-இல் புதிதாகத் தொடங்கப்பட்ட விதை நுண்ணியல் துறை இரண்டாண்டு எம்.எஸ்சி. (வேளாண்) பட்டக்கல்வியை வழங்குகிறது. **இத்தகு விதை நுண்ணியில் பட்டமேற் கல்வி இந்தியாவிலேயே முதன் முதலாகத் தமிழ் நாட்டில் தான் துவக்கப்பட்டுள்ளது என்பது குறிப்பிடத் தகுந்ததாகும்.** அடிப்படை அறிவியல், மானிடவியல் கலைப்பிரிவைச் சார்ந்த உயிரியல் துறையினர் சுற்றுப்புறச் சூழல் உயிரியலில் இரண்டாண்டு எம். எஸ்சி. பட்டப் படிப்பை நடத்துகின்றனர். **இதுவும் இந்தியாவிலேயே முதன் முதலாக வழங்கப்படும் பட்டமேற் படிப்புக் கல்வி வகையாகும்!**

இப்பல்கலைக் கழகம் நிறுவப் பட்டதிலிருந்து வேளாண் பட்டப் படிப்புக்கு இடம் தேடி வரும் மாணவர்களின் எண்ணிக்கை ஆண்டுதோறும் வெகுவேகமாகக் கூடுகின்றது. 1971-ஆம் ஆண்டிற்கு முன்னர் ஒரு இடத்திற்குச் சராசரி ஏழு அல்லது எட்டு மாணவர்கள் விண்ணப்பம் செய்தனர். ஆனால் இப்போது பத்து முதல் பதினைந்து மாணவர்கள் விண்ணப்பிக்கின்றனர். விண்ணப்பம் செய்வதற்குரிய குறைந்த அளவு

வேலூர் மையக் கூட்டுறவு வங்கி லிட். (வட ஆர்க்காடு மாவட்டம்)

இன்றைய சேமிப்பு!! **நாளைய பாதுகாப்பு!!**

ரூபாய் 1,50,000 - மதிப்புள்ள பரிசுப்பொருள்கள்

உங்கள் முதலீட்டின் இரட்டிப்பு வளர்ச்சிக்கும் உயர் வட்டிக்கும் வழி செய்கிறது எங்களின் ''அமுதசுரபி ரொக்கப் பரிசுத் திட்டம்''

தருவீர் ரூ. 50/-	. . .	பெறுவீர் ரூ. 100/-
இரட்டிப்புத் தொகை	. . .	இவற்றுடன் பல பரிசுகள்.
இன்றே வாங்கிடுவீர்	. . .	வென்றிடுவீர் பல பரிசுகள்.

ஒவ்வொரு குலுக்கலுக்கும்:

முதல் பரிசு	. . .	ரூ. 5,000
2-ம் பரிசு	. . .	ரூ. 2,000.
3-ம் பரிசு	. . .	ரூ. 1,000
4-ம் பரிசு (ரூ. 500 வீதம் இரண்டு)	. . .	ரூ. 1,000
5-ம் பரிசு (ரூ. 250 வீதம் நான்கு)	. . .	ரூ. 1,000

மொத்தப் பரிசுகள் 9. ரூ. 10,000 15 குலுக்கல்கள் 135 பரிசுகள்

பெருமதிப்பிற்குரிய ஆதரவாளர்களுக்கும் வாடிக்கையாளர்களுக்கும் வேலூர் மையக் கூட்டுறவு வங்கி மிகப் பெருமையுடன் அளிக்கும் புதிய சேமிப்புத் திட்டம் "அமுதசுரபி பரிசுத் திட்டம்".

அரிய பரிசுகள் இன்றே நீங்களும் மெம்பராகுங்கள்! *கடைசித் தேதி 31—3—1976*

கவலையற்ற உங்கள் எதிர்காலத்துக்கும் திட்டமிட்ட வாழ்விற்கும் வழி செய்கிறது எங்களின் இதர டெபாசிட் திட்டங்கள்!

மற்றும் விவரங்களுக்கு உங்கள் அருகாமையிலுள்ள எமது கிளையினை அணுகவும்.
உங்கள் உதவி கொண்டு நாளும் உங்களுக்கு நாங்கள் சேவை புரிவோம்.

ஏ. வி. ஜான், பி.ஏ., தலைமை நிர்வாக அதிகாரி. ஆர். செல்வின், பி.எஸ்.சி., பி.காம்., செயலாளர். வேலன் தம்பிதாசன், உதவிப் பெருந்தலைவர். முல்லை. பொ. வடிவேல், பெருந்தலைவர்.

கல்வித் தகுதியை உயர்த்திய பின்னரும்கூட, இந்த எண்ணிக்கை வருகிறது என்பது குறிப்பிடத் தக்கது. இவ்வகையில் மிக உயர்ந்த அறிவுத் திறன் வாய்ந்த மாணவர்களைத் தெரிவு செய்து சேர்க்க முடிகிறது. **இன்றைய மாணவர்களே வருங்கால அலுவலர்கள்** என்ற உண்மையை மனதிற் கொண்டு வருங்காலத்தில் இப்பல்கலைக் கழகத்திலும், மாநிலத்திலும் வேளாண்மைக் கல்வி, ஆராய்ச்சி, விரிவாக்கக் கல்வி ஆகிய செயல் திட்டப் பணிகளின் தரத்தில் தொடர்ந்து முன்னேற்றம் காண உறுதியான நம்பிக்கை கொண்டுள்ளோம்.

ஆராய்ச்சி

இப் பல்கலைக் கழகத்தில், ஆய்வுகள் வேளாண்மை அறிவியல் பிரிவுகளில் மட்டும் நடைபெறுவதோடல்லாமல், வயல் அமைப்பு, திட்ட அடிப்படை, காலவரையறை ஆகியவை பற்றியும் ஆய்வுகள் மேற்கொள்ளப் படுகின்றன. 'ஆய்வுக்குழு' வின் துணை கொண்டு இப் பல்கலைக் கழகத்தில், ஆய்வு நிகழ்ச்சிகள் உருவாக்கப்படுகின்றன. இந்த ''ஆய்வுக்குழு'' துணை வேந்தர் தலைமையில் இயங்குகிறது. இக் குழுவிற்கு, முதல்வர்கள், இயக்குநர்கள், தேர்வு செய்யப்பட்ட ஐந்து துறைத் தலைவர்கள், இப் பல்கலைக் கழகத்திற்கு வெளியே இருக்கின்ற ஐந்து முன்னிலை அறிவியல் நிபுணர்கள் ஆகியவர்கள் உறுப்பினர்களாக இருக்கிறார்கள்.

உள்ளூர் முக்கியத்துவம் வாய்ந்த, வயல்வெளி முறைகள் பற்றி தெரிந்து கொள்ளுவதற்காகவும், ஆய்வின் முடிவுகளைப் பற்றி மறு சீராய்வு செய்வதற்காகவும், மாநில விரிவாக்கத் துறையைச் சேர்ந்த முதுநிலை அலுவலர்களைக் கொண்டு, ஆண்டுக் கூட்டம் நடைபெறும். விரிவாக்கத் திட்டங்களுக்கு, ஆய்வுக் கண்டு பிடிப்புகளின் பயன்பற்றியும், ஏற்கனவே நடைமுறையில் இருக்கின்ற திட்டங்களுக்குத் தேவையான புதிய முறைகள் பற்றிய கவனமும், இருக்கின்ற திட்டங்களை ஏற்றதாக மாற்றியமைப்பதைப் பற்றியும், அவ்வாறு மாற்றியமைக்கப் படும் திட்டங்கள், விரிவாக்கத் துறையினருக்கும், மாநில உழவர்களுக்கும் ஏற்றதாக இருக்குமாறு அமைப்பது பற்றியும் அக்கூட்டத்தில் விவாதிக்கப்பட்டு முடிவு எடுக்கப்படும்.

இன்று, மாநிலமெங்குமுள்ள 18 ஆய்வு நிலையங்களில், 700 அறிவியல் நிபுணர்கள், 500

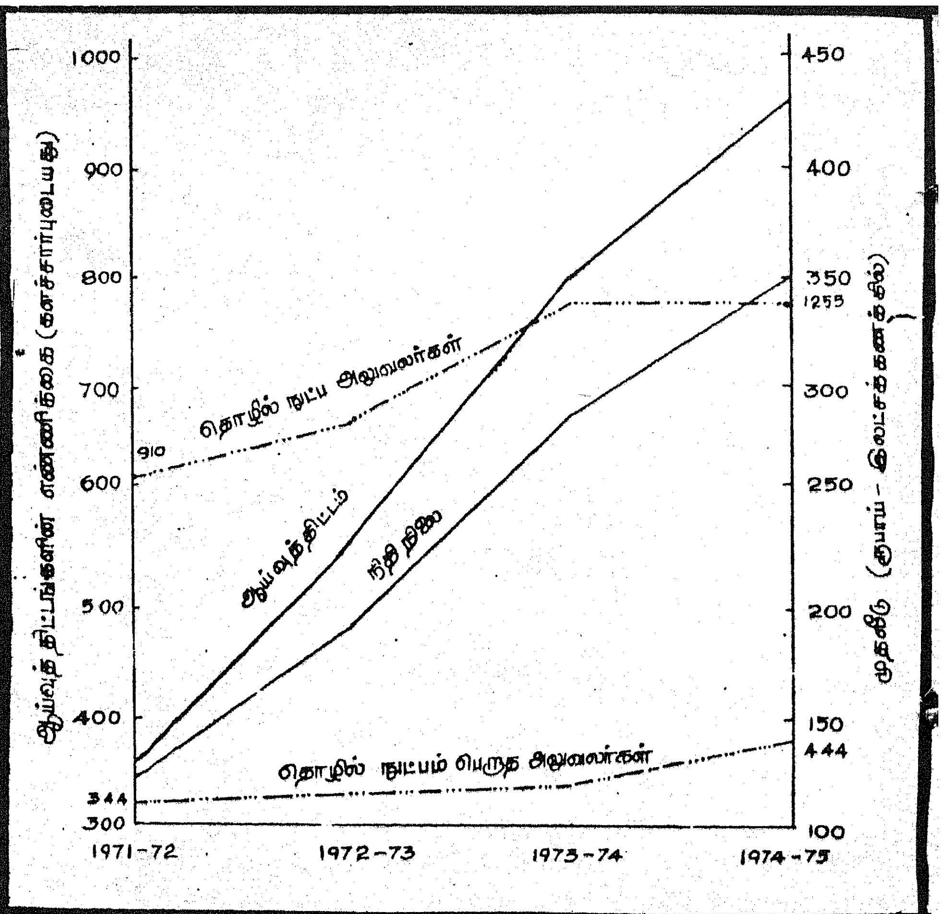

தொழில் நுணுக்க வல்லுநர்கள் ஆகியவர்களின் துணை கொண்டு, 900-க்கும் மேற்பட்ட ஆய்வுத் திட்டம் மேற்கொள்ளப்பட்டு வருகின்றன. பல்கலைக் கழக ஆய்வு நிகழ்ச்சிகளுக்காக ஏற்படும் செலவுக்கான நிதிகளில் மூன்றில் ஒருபங்கை, 'இந்திய வேளாண்மை ஆய்வுக்குழு' விடமிருந்தும், எஞ்சிய தொகையை, மாநில அரசிடம் இருந்தும், பல்கலைக் கழக வருவாயிலிருந்தும் பல்கலைக் கழக ஆய்வுக் குழு பெற்றுக் கொள்கிறது. பல்வேறு வேளாண் அறிவியல் பற்றி மேலும் ஆராயவும், உள்ளூர் ஆய்வு நிலையங்களின் செயல்களை மேலும் திறம்படச் செய்யவும், அவற்றின் மூலம் மாநிலத்திலுள்ள வேளாண் தட்ப வெப்பப் பகுதி மற்றும் மலைப் பிரதேசம் ஆகியவற்றிற்குத் துணை புரிவதற்கும், இப்பல்கலைக் கழகம் ஒரு பெரும் திட்டத்தை உருவாக்கியுள்ளது. இப்பெரும் திட்டம், நீண்டகால, குறுகியகாலத் திட்ட நிகழ்ச்சிகளைப் பற்றி ஆராய்வதோடு, மனித சக்தி, அச்சக்தியைக் கற்பதற்கும், ஆய்வுக்கும் பயன்படுத்தல், தானிய உற்பத்தி விரிவாக்கக் கல்வி, தோட்டக்கலை, விலங்கின இனப் பெருக்கம், வேளாண் பொறியியல், வீட்டுப் பொருளாதாரம், கிராமப்புற அபிவிருத்தி, மீன்வளம், வனவளம் ஆகியவற்றின் முக்கியத்துவம் பற்றியும் இப்பெருந்திட்டம் ஆய்வு செய்யும். தற்போது இத்திட்டம், மாநில மத்திய அரசுகளிடமிருந்து கிடைக்கும் நிதிக்கட்டுப்பாட்டின் காரணமாக, குறைந்த அளவிலேயே தன் செயல் திட்டத்தை நிறைவேற்றி வருகிறது.

கடந்த நாலாண்டு காலமாக, அறிவியல் நிபுணர்களின் ஒருங்கிணைந்த முயற்சியின் விளைவாக, பல முன்னேற்றமான ஆராய்ச்சி முடிவுகள் வெளி வந்துள்ளன. அவற்றுள் 5 உயர் விளைச்சல் தரும் நெல் வகைகள், 2 சோள வகைகள், 2 கேழ்வரகு வகைகள், உளுந்து, பச்சைப் பயறு, துவரை ஆகியவற்றில் ஒவ்வொன்று, காய்கறிவகைகளில் 5, கனிவகைகளில் 2, வேர்க்கடலை வகையில் ஒன்று, பருத்தி வகைகளில் 2 ஆகியவை புதிதாகக் கண்டு பிடிக்கப்பட்டுள்ளன! **இவ்வகைப் புதிய கண்டு பிடிப்புகளின் விளைவாக, மாநில உழவர்களின் வருமானம் ஆண்டொன்றுக்கு, முன்பிருந்ததைவிட கூடுதலாக 20 கோடி ரூபாய் அதிகரித்துள்ளது என்று கணக்கிடப்பட்டுள்ளது.** மல்லிகை வாசனை எண்ணெய் தயாரிக்கும் திட்டத்திலும், காலகை நிலைப் படுத்தும் தன்மையிலும், புரதச் சத்து மிகுந்த காளான்களைப்

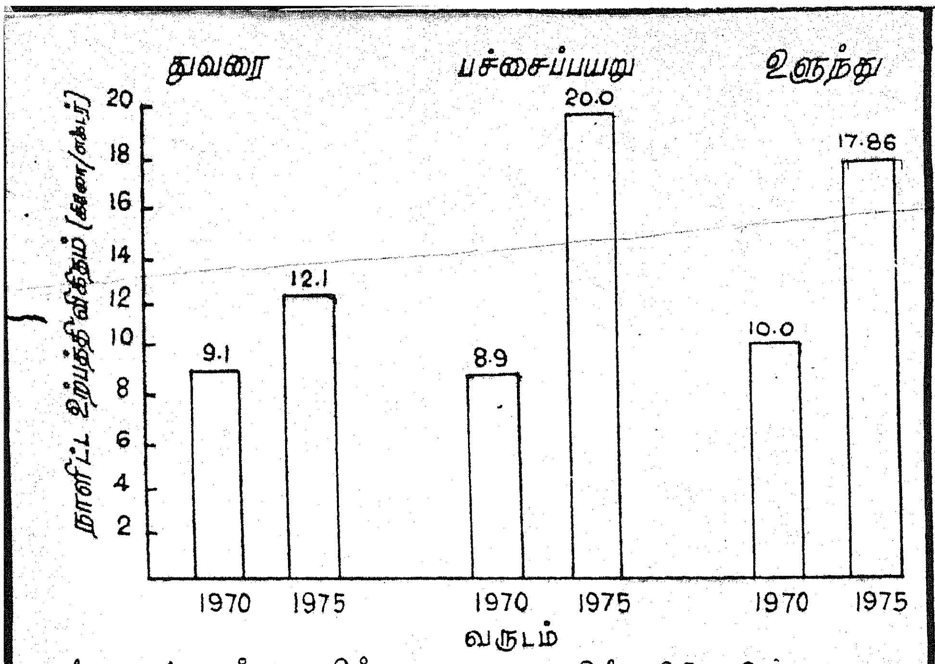

கடந்த ஐந்தாண்டுகளில் பயறுவகைகளில் விளைவின் வளமை

பயிரிடுதலிலும், விளைச்சலைப் பெருக்க வைப்பதற்காக ரைசோபியம் (Rhizobium), அசடோபேக்டர் (Azotobacter) ஆகியவற்றைப் பயன்படுத்தும் முறையிலும், பல புதுமுறைகள் ஏற்படுத்தப்பட்டுள்ளன. மேலும் மாநிலத்தின் பல்வேறு வகைப்பட்ட உழவியல் பகுதிகளில், அதற்கேற்றவாறு பயிரிடும் முறைகளில் பயிற்சியளிப்பதிலும் புது முறைகள் மேற் கொள்ளப்பட்டுள்ளன.

பல்வேறு புதிய ஆய்வு முறைகளில் முன்னேற்றம் காணப்பட்டு வருகிறது. விதை உற்பத்தி நுணுக்கம், புதிய வேளாண் பொறிகளின் அபிவிருத்தி, வடிவமைப்பு, அவற்றை வயல்களில் நடைமுறையில் செயல்படுத்தல், தினை, சாமை போன்றவற்றிலிருந்து புதுவகை உணவுப்பண்டங்கள் தயாரித்தல், கனிகளிலிருந்து மதுவகைத் தயாரித்தல், உள்நாட்டு நீர் நிலைகளிலும், குளங்களிலும் மீன்வளர்த்தல், சிறிய பண்ணை வனங்கள் அமைத்தல், கோழிகளுக்கும், கால்நடைகளுக்கும் ஏற்படும் தீவனச் செலவைக் குறைத்தல் ஆகியவை செயல் முறைப்படுத்தப்பட்டு வருகின்றன.

விரிவாக்கக் கல்வி

விரிவாக்கக் கல்விக்கென ஒரு இயக்ககம் செயல்பட்டு வருகிறது. 'விரிவாக்கக் கல்விக் குழு'விற்குத் துணை-வேந்தர் தலைவராகவும், முற்போக்கு உழவர்களின் பிரதிநிதிகளும், பல்கலைக் கழகத்தின் பிரதிநிதிகளும், மாநில அரசின் பிரதிநிதிகளும் விரிவாக்கக் கல்விக் குழுவில் உறுப்பினர்களாக உள்ளனர். புதிய வேளாண்மைப் பற்றிய அறிவு நலன்களை உழவர்களுக்கும், பொதுமக்களுக்கும் நன்கு தெரிவிக்கும்படி, இக்குழு பல்கலைக் கழகத்திற்கு எடுத்துரைக்கின்றது. கடந்த நாலாண்டு காலத்தில், 28 பயிற்சி நிகழ்ச்சிகளை இவ்விரிவாக்கக் கல்வியகம் நடத்தியுள்ளது. இதனால் மாநில அரசின் அலுவலர்களும், முற்போக்கு உழவர்களும் பயனடைந்துள்ளனர். சிறு நீர்ப்பாசனம், பொது வேளாண்மை, பண்ணை நிருவாகம், விரிவாக்கத் தொழில் நுணுக்கம், நீர் அறிவியலும் வண்டல் மண் படிவமும், வேளாண் பொருளியல், விதை நுண்ணியல் மலரியல் முதலியவற்றைப் பற்றி

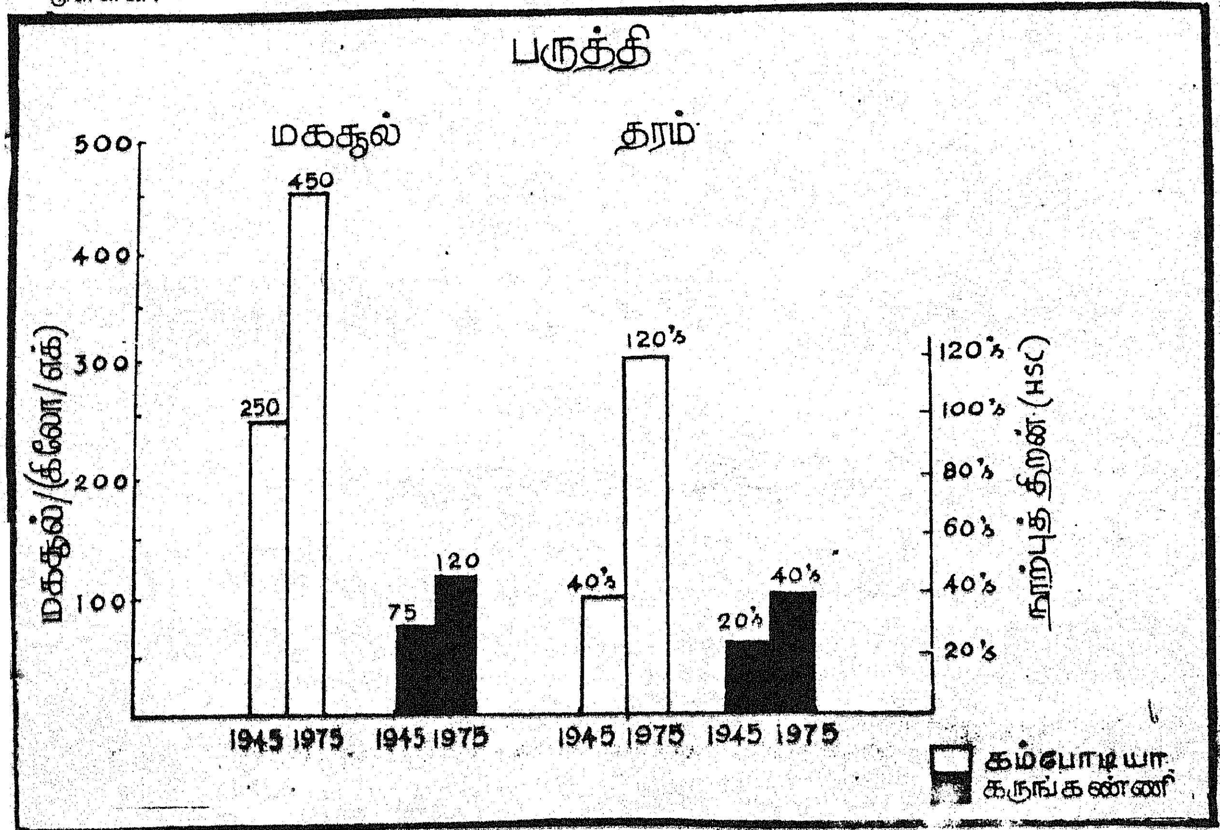

அன்றும்—இன்றும்! பருத்தியின் மகசூலும் தரமும்!

பயிற்சித் திட்டங்கள் மேற்கொள்ளப்பட்டுள்ளன.

இத்திட்டத்தினுல் 500 பேர்கள் பயிற்சி பெற்றனர். தானிய வகைகள், பயறுவகைகள் வெளியிடப்படுவதற்கு முன், அவை மாநிலத்தின் பல்வேறு பகுதிகளிலும் வயல்-பரிசோதனை செய்யப்பட்டன. இவை போன்ற 74 வயல் பரிசோதனைகள், கடந்த மூன்றுண்டு காலத்தில் நடத்தப்பட்டன. விரிவாக்க அலுவலர்களுக்குச் செயல் திறன் பற்றிய முதல் தரமான அறிவினையும், அனுபவத்தையும் அளிப்பதற்கும் ஆய்வாளர்க்குத் தங்களின் ஆய்வுக் கண்டுபிடிப்புகளிலுள்ள, வலிவும் மெலிவும் உள்ள பகுதிகளைப் பற்றித் தெரிந்து கொள்வதற்கும் இவ்வயல் பரிசோதனை மிகவும் உதவியது.

வயல் நாள்

1972-74-ல் இப்பல்கலைக் கழகத்தின் கீழ், மூன்று தேசிய செயல்விளக்க நிலையங்கள் தென்னுற்காடு, திருச்சி, மதுரை ஆகிய மாவட்டங்களில் இருந்தன. தற்சமயம் மதுரையில் மட்டும் ஒரு நிலையம் செயல்பட்டு வருகிறது. இதுவரை இத்திட்டத்தின் கீழ் 151 செயல் விளக்கங்கள், உழவர்களின் நிலங்களில் செய்து காட்டப்பட்டுள்ளன. தீவிரசாகுபடி முறைகட்கு நவீன அறிவியல் முறைகளைப் பயன்படுத்துவதனுல், உழவர்கட்கு மிகுந்த பயன் கிடைக்கின்றன. அவர்களின் நிகர வருமானம் ஓராண்டில் ஒரு எக்டருக்கு ரூபாய் 18,000 முதல் 50,000 வரை கிடைப்பதன் மூலம் செயல் விளக்கத் திட்டத்தின் பயன் நன்கு தெரிய வருகின்றது. செயல்விளக்க நிலையங்கள், 'வயல் நாள்' கொண்டாடுவதற்கும் பயன்படுத்தப்பட்டது. இந்நிகழ்ச்சிகளில் சுமார் 6,000 உழவர் பெருமக்கள் கலந்து கொண்டனர்.

கோவில்பட்டியில் மானுவாரி சாகுபடி பற்றிய ஒரு முன்னேடித் திட்டம் மேற்கொள்ளப்பட்டுள்ளது. இம்மாவட்டத்திலுள்ள பருத்தி பயிரிடக்கூடிய களிமண் பூமிக்கு ஏற்ற புதிய பயிர் திட்டங்களும், சாகுபடி முறைகளும் உருவாக்கப்பட்டுள்ளன. மண்ணின் நீர் தாங்கும் தன்மையைப் பாதுகாக்க கலப்புப் பயிரிடுதல், ஊடுபயிரிடுதல் ஆகிய முறைகளை உருவாக்கி உழவர்களின் நிலங்களிலேயே செயல் விளக்கம் செய்து காட்டப்பட்டது. நீர் சேமித்தல், மற்றும் சேமித்த நீரை சிக்கனமான முறையில் பயன்படுத்துதல் பற்றிய திட்டங்கள் உருவாக்கப்பட்டு முன்னேடித் திட்டப் பகுதிகளில் செயல் விளக்கம் செய்து காட்டப்பட்டது.

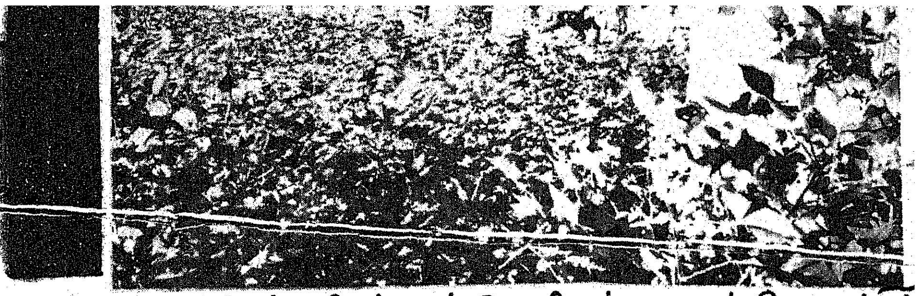

புதிய கண்டுபிடிப்புகளைக் கண்டு மகிழும் உழவர் பெருமக்கள்

வேளாண்மை சம்பந்தமான பல்வேறு தலைப்புகளில், ஆங்கிலத்திலும், தமிழிலும் பல வெளியீடுகளைப் பதிப்பித்தலில், தகவல் தொடர்பு நிலையம் தீவிரமாக ஈடுபட்டுள்ளது. தகவல் தொடர்பு நிலையத்தின் கீழ் உள்ள பல்கலைக் கழகப் பதிப்பகம், இதுவரை சுமார் 100 கையேடுகளும் வெளியீடுகளும், ஒரு சில புத்தகங்களும் பதிப்பித்துள்ளது. தமிழில் 'வளரும் வேளாண்மை' என்னும் காலாண்டுப் பத்திரிகையை வெளியிட்டு, பொதுமக்களுக்கு விற்பனை செய்யப்பட்டு வருகிறது. இவ்விதம் உழவர் பெருமக்களுக்கு மட்டுமின்றி, பிற பொது மக்களுக்கும் வேளாண்மை சம்பந்தமான தெரிந்தெடுக்கப்பட்ட தலைப்புகளில் நவீன விஞ்ஞான முறைகள் பற்றி விளக்க முயல்கிறது.

அஞ்சல் வழிக் கல்வி

வேளாண் பெருமக்கள் நன்மைக்காக இப்பல்கலைக் கழகம் **'அஞ்சல் வழிக் கல்வி'** முறையினை ஆரம்பித்து, இதுவரை 18 குழுக்களுக்கு நன்முறையில் பயிற்சியளித்துள்ளது. இதனுல் 300 உழவர்கள் தீவிர நெல்சாகுபடி, கோழிவளர்ப்பு, காய்கறிச் சாகுபடி, பருத்தி சாகுபடி, ஆகியவற்றில் பயிற்சி பெற்றுள்ளார்கள். நவீன அறிவியல், வானெலி மூலம் அடிக்கடி ஒலி பரப்பப்படுகின்றது. வேளாண் மக்களிடமிருந்து வரும் ஆயிரக் கணக்கான கேள்விகளுக்குப் பதில்கள் கொடுக்கப்பட்டுள்ளன. உழவர்களின் அன்றாட—தீர்க்க முடியாத—சில பிரச்சினைகளை **'வேளாண் அறிவுரைக் குழு'** தீர்த்து வைக்கின்றது. இக்குழுவில் பல்கலைக் கழக பேராசிரியர்கள் பலரும் அடங்கியுள்ளனர். வேளாண் மக்களின் சாகுபடி சம்பந்தமான சிக்கல்கள் அரசின் விரிவாக்க ஊழியர்கள் மூலம், இக்குழுவிற்கு தெரிவிக்கப்படுகின்றன. பல்கலைக் கழகத்தின் கீழுள்ள இரு உழவர் பயிற்சி நிலையங்களும், இதற்கு உதவுகின்றன. சிக்கல்கள் தகுந்த ஆராய்ச்சியாளர்களுக்கு தெரிவிக்கப்பட்டு, அவர்கள் சிக்கல்களை போக்கக்கூடும் வழி முறைகளை மீண்டும் வேளாண் பெருமக்களுக்குத் தெரிவிக்கப்படுவது மட்டுமல்லாமல், அவர்கள் நிலத்திலேயே செயல் விளக்கம் செய்து காட்டப்படுகின்றது.

இறுதியாக, இப்பல்கலைக் கழகம் உருவாகி நான்காண்டுகளில் நல்லதொரு வளர்ச்சியினை அடைந்து, கல்வித் துறையிலும், நிருவாகத்திலும் சிறந்ததொரு ஒப்பற்ற நிலையமாகத் திகழ்கின்றது. மாநிலத்திலுள்ள உழவர்களின் சிக்கல்களை எதிர் நோக்கி அவற்றைத் தீர்ப்பதில் இப்பல்கலைக் கழகம் தயார்படுத்திக் கொண்டுள்ளது. புதியதாக பல்வேறு துறைகள் ஆரம்பிக்கப்பட்டுள்ளன. அத்துறைகளுக்கிடையே ஒருமித்த, இணைந்த, கூட்டு முறையில் அணுகி, நவீன அறிவியல் முறைகள் மூலம், நிலம், நீர் மற்றும் இயற்கை வளங்களை சிக்கனமாகப் பயன்படுத்தி விளைச்சலைப் பெருக்கப் பல்வழிகளிலும் முயற்சிகள் எடுக்கப்பட்டுள்ளன. மத்திய மாநில அரசுகளின் உதவியுடன் நன்முறையில் வளர்ச்சியடையவும் இப்பல்கலைக் கழகம் வாய்ப்புக்களை எதிர் நோக்கியுள்ளது!

உழவர்களின் பிரச்சினைகளைத் தீர்க்க உதவுகிறது

வழிகாட்டும் வங்கி

தமிழ்நாடு மாநில கூட்டுறவு வங்கியின்

மயிலாப்பூர் கிளை

கூட்டுறவுத் துறையின் பணிகளில் ஏனைய மாநிலங்களுக்கு வழி காட்டும் வகையில் நமது மாநிலக் கூட்டுறவு அமைப்புகள் இயங்கி வருவது அனைவரும் அறிந்த ஒன்ருகும்!

இந்தியாவிலே உள்ள மாநில கூட்டுறவு வங்கிகளில் இரண்டாவது இடத்தை வகிப்பது தமிழ்நாடு மாநிலக் கூட்டுறவு வங்கியாகும். முதன்மையான இடம் வகிப்பது மராட்டிய மாநிலக் கூட்டுறவு வங்கி என்கிருர்கள். ஆனல், இந்தியாவிலே சிறந்த மத்தியக் கூட்டுறவு வங்கி, கும்பகோணம் மத்தியக் கூட்டுறவு வங்கி.

தமிழ்நாடு கூட்டுறவு வங்கி ஏறத்தாழ எழுபது ஆண்டுகளுக்கு முன் தோற்றுவிக்கப்பட்டதாகும்.

பிரிக்கப்படாத சென்னை இராச்சிய அமைப்பு இருந்த பொழுது தோன்றியது இவ்வங்கி. எனவே, மொழி வழி மாநிலங்கள் அமைந்த பொழுது இவ்வங்கியும் பிரிவினைக்கு உள்ளாகியது. சென்னை மாநிலக் கூட்டுறவு வங்கியில் பணியாற்றியவர்கள் உட்பட பிரிக்கப்பட்டு அண்டை மாநிலங்களில் அமைக்கப்பட்ட கூட்டுறவு வங்கிகளுக்குச் சென்றுவிட்டனர்.

பிரிக்கப்பட்டு அமைக்கப்பட்ட அண்டை மாநில வங்கிகள் அடையாத வளர்ச்சியை, அதன் பின்னர் தமிழ்நாடு மாநிலக் கூட்டுறவு வங்கி அடைந்துள்ளது.

கடந்த பதினைந்து ஆண்டுகளில் குறிப்பாக 1967-ஆம் ஆண்டுக்குப் பிறகு தமிழ்நாடு மாநிலக் கூட்டுறவு வங்கியின் வளர்ச்சி மிகவும் சிறப்பானதாகும். தமிழ்நாடு மாநிலக் கூட்டுறவு வங்கிக்கு இப்பொழுது சென்னை மாநகரில் 22 கிளைகள் உள்ளன. ஒவ்வொரு கிளையும் நாள்தோறும் சிறப்பான வளர்ச்சியை அடைந்து வருகின்றது.

தமிழ்நாடு மாநில கூட்டுறவு வங்கியின் மயிலாப்பூர் கிளை காலை 9 மணி முதல் இரவு 7 மணி வரை தொடர்ந்து பணியாற்றுகிறது. இந்தியாவிலுள்ள ஷெட்டியூல் வங்கியின் கிளைகள் எதுவும் இந்தவகையில் பணியாற்றவில்லை.

தமிழ்நாடு மாநிலக் கூட்டுறவு வங்கியின் எல்லாக் கிளையும் பெருத சிறப்பான பெருமையை மயிலாப்பூரில் உள்ள தமிழ்நாடு மாநிலக் கூட்டுறவு வங்கியின் கிளை பெற்றுள்ளது.

இந்தக் கிளை வங்கி 1967-ஆம் ஆண்டில்தான் தொடங்கப்பட்டது.

இந்தியாவிலுள்ள எந்த ஷெட்டியூல் வங்கிக்கும் இல்லாத பெருமை இவ்வங்கிக்கு உள்ளது. ஒருநாள் முழுவதும் தொடர்ச்சியாகப் பணியாற்றுகிறது.

திங்கள்கிழமை முதல் வெள்ளிக்கிழமை வரை காலை 9 மணி முதல் இரவு 7 மணி வரை தொடர்ச்சியாக வேலை செய்கிறது. இடைவேளையே கிடையாது. இந்த நேரத்தில் எப்பொழுது வேண்டுமானாலும் பணம் போடலாம், பணம் எடுக்கலாம்.

மேலாளர் திரு. ரங்கநாதன்.

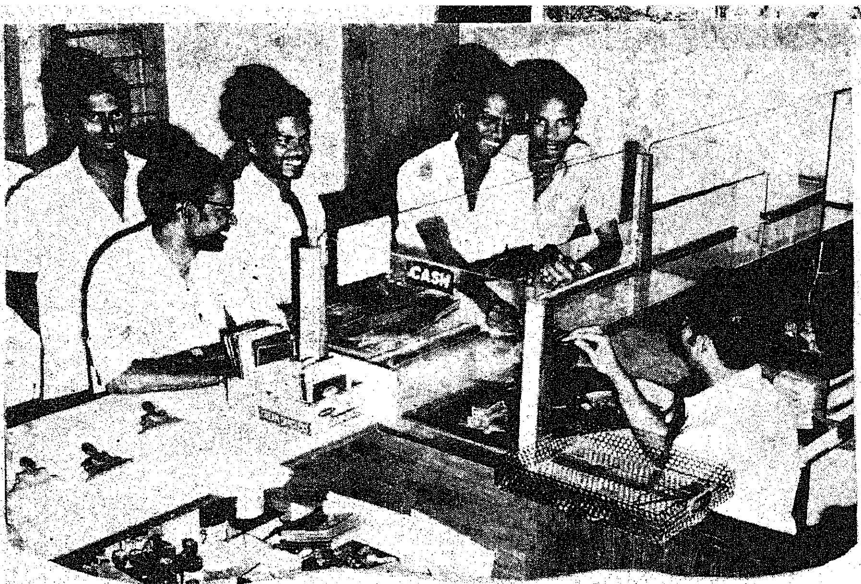

சனிக்கிழமையன்று காலையில் 9 மணி முதல் 12 மணி வரையிலும் பிற்பகலில் 4 மணி முதல் 7 மணி வரையிலும் இந்த வங்கி பணியாற்றுகிறது.

பொதுமக்களின் நன்மைக்காக இப்படித் தொடர்ச்சியாக இயங்கும் ஷெட்டியூல் வங்கியின் கிளை இது ஒன்றுதான் என்கிறார்கள். இதுபோன்று, தொடர்ந்து வேலூர் மத்தியக் கூட்டுறவு வங்கியின் கடைவீதி கிளையும் இயங்குகிறது. எனினும் மக்களைக் கவரத்தக்க வகையில் பணியாற்றுவதில் மயிலாப்பூரிலுள்ள தமிழ்நாடு மாநிலக் கூட்டுறவு வங்கி சிறப்பான இடத்தைப் பிடித்துள்ளது.

இங்குள்ள மொத்த அலுவலர்கள் பதினொன்கு பேர்கள், இரண்டு ஷிஃப்டாக வேலை செய்கிறார்கள். ஆனால் மேலாளர் ஒருவர்தான். அவர் இரண்டு ஷிஃப்டுகளையும் கவனித்துக் கொள்கிறார்.

உண்மையை அறிய அன்பு எந்தத் தியாகத்துக்கும் தயாராகவே இருக்கிறது. வசனத்தை விட, கவிதை தன்னையே கட்டுப்படுத்திக் கொண்டு அதிகமாக இன்பத்தையும் சுதந்திரத்தையும் அனுபவிக்கிறதல்லவா?

—கவியரசர் தாகூர்.

முதல் ஷிஃப்டில் பணியாற்றுபவர்கள் காலை 9 முதல் 12 மணி வரை வங்கியின் அலுவல் நேரப் பணிகளைக் கவனிக்கிறார்கள். அடுத்த ஷிஃப்டில் பணியாற்றுவோர் 12 மணி முதல் 3 மணி வரை அலுவல்நேரப் பணிகளைக் கவனிக்கிறார்கள். மீண்டும் முதல் ஷிஃப்டில் பணியாற்றுபவர்கள் பிற்பகல் 3 மணி முதல் 5 மணி வரையிலும், இரண்டாவது ஷிஃப்டில் பணியாற்றுபவர்கள் மாலை 5 முதல் 7 மணி வரையிலும் பணியாற்றுகிறார்கள்.

காலை நேரத்திலும் மாலை நேரத்திலும் மிகவும் கூட்டமாக உள்ள இவ்வங்கி. சின்னஞ்சிறியவர்கள் பணம் போடவந்தாலும் எடுக்க வந்தாலும் மிகுந்த பொறுப்புடன் கவனித்து அவர்களுக்கு இவ்வங்கியில் பணி புரிவோர் உதவுகிறார்கள்.

சென்னையில் தமிழ்நாடு மாநிலக் கூட்டுறவு வங்கியில் 22 கிளைகள் உள்ளன. அவ்வங்கிகளில் மூன்றாவது இடத்தை மயிலாப்பூர் வங்கி பெற்றுள்ளது. இந்த ஆண்டு இவ்வங்கியின் கணக்கு ஐம்பது இலட்சம் ரூபாயை எட்டும் என்று தெரிகிறது.

ஏறத்தாழ 2000 பேருக்குமேல் கணக்கு வைத்திருக்கும் இந்த வங்கி அமைந்துள்ள இடமே வங்கிகள் எப்படி அமைய வேண்டும் என்பதற்கு எடுத்துக் காட்டாக அமைந்துள்ளது.

இந்த வங்கியில் மேனாட்டு முறையில் ஒரு பெட்டி வைத்திருக்கிறார்கள். வங்கியில் 'செக்' போட வேண்டியவர்கள் அதற்கு உரிய சலான்களை நிறைவு செய்து செக்கை இணைத்துப் போ[...] வேண்டும் என்பதில்லை. 'செ[...]கில் கையெழுத்திட்டுத் த[...]னுடைய அக்கவுண்ட் எண்ணை[...] குறிப்பிட்டு அந்தப் பெட்டியி[...] போட்டுவிட்டுச் சென்று வி[...]லாம். வங்கியில் உள்ளவர்களே 'சலானை' நிறைவு செய்துகொண்[...] உரிய பணிகளைச் செய்கிறார்கள்.

''தொடக்க காலத்தில் இப்படி காலை 9 மணி முதல் இரவு 7 ம[...] வரை வங்கி செயல்படுவ[...] தொல்லையாகவே தெரிந்தது. எனினும் இப்பொழுது இப்படி பணியாற்றுவது பொதுமக்களுக்கு எவ்வளவு நன்மையளி[...]கிறது என்பது நன்கு விளங்[...]கிறது. இதுபோன்ற வசதியை இப்பகுதி மக்கள் இழக்க விரும்[...] மாட்டார்கள் என்பதை நா[...] தோறும் இங்கு வரும் வாடிக்கை[...]யாளர்களிடம் பேசுவதிலிருந்து தெரிந்து கொள்கிறோம்.

''கூட்டுறவுத்துறை அமைப்புகள் கூட்டுறவு வங்கியில் கணக்கு வைத்துக் கொள்ள வேண்டும் என்பதை முழுமையாகச் செயல்படுத்துவதுடன் மாநில அரசு நிறுவனங்கள், அறநிலையங்கள் பிற அமைப்புகள் கூட்டுறவு வங்கியிலேயே முதலீடு செய்யும் நிலை உருவானால் ஈடு இணையற்ற நிலையில் வங்கி வளரும்'' என்றார் வங்கியின் மேலாளர் திரு ஈ. ஆர். ரங்கநாதன்.

''தமிழ்நாடு கூட்டுறவு வங்கியின் மயிலாப்பூர் கிளை இப்படித் தொடர்ந்து காலை 9 மணி முதல் இரவு 7 மணிவரை இயங்க வேண்டும் என்ற முயற்சிக்கு முழு ஆதரவு காட்டிச் செயல்படுத்தியவர்கள் வங்கியின் தலைவர் திரு. கனகசபை அவர்களும், கூட்டுறவுப் பதிவாளர் அவர்களும் ஆவார்கள்.

''மயிலாப்பூர் கிளை இப்படி நாள் முழுவதும் தொடர்ந்து பணியாற்றுவதை ரிசர்வ் வங்கியும் பாராட்டியுள்ளது.

''அனைத்துக்கும் மேலாக மயிலாப்பூர் பகுதி மக்கள் பாராட்டுகிறார்கள். அந்த அளவுக்கு மக்கள் மனத்தில் தமிழ்நாடு கூட்டுறவு வங்கியின் மயிலாப்பூர் கிளை இடம் பிடித்துள்ளது.

''சுருக்கமாகச் சொன்னால் — தமிழ்நாடு மாநிலக் கூட்டுறவு வங்கியின் மயிலாப்பூர் கிளை, ஏனைய வங்கிகளுக்கு வழிகாட்டியாக விளங்குகிறது என்பது மிகையல்ல-நூற்றுக்கு நூறு உண்மை!'' என்கிறார் அவர்.

—மாமூலன்.

ஆசிரியரும் வெளியிடுபவரும்: தமிழ்நாடு அரசு செய்தி மக்கள் தொடர்பு இயக்குநர், சென்னை
அரசினர் தோட்டம் தமிழரசு அச்சகத்தில் அச்சிடப்பட்டது.
முகவரி : தமிழரசு அலுவலகம், அரசினர் தோட்டம், சென்னை-600002.